

東京都環境局

東京都地球温暖化防止活動推進センター
(クール・ネット東京)

令和2年度版

中小規模事業所の
省エネルギー対策・
再生可能エネルギー活用
テキスト





私たちにできる 地球温暖化防止への取組があります！

はじめに

我が国では近年、かつてない猛暑や豪雨による土砂災害などが頻発しており、東京でも同様の事態が発生しています。世界に目を向けても大型ハリケーンの発生や大干ばつなどの気候変動による異常気象が発生しており、その要因の一つとされる温室効果ガスの排出を削減するため、脱炭素化に向けた取組がこれまで以上に重要です。

世界中で脱炭素に向けた動きが始まっています。東京都では、2019年12月に2050年までに都内のCO₂排出量を実質ゼロにする「ゼロエミッション東京戦略」を策定しました。企業としても、投資家・株主・顧客・ビジネスパートナーなどから脱炭素化へ向けた取組が求められております。

脱炭素化のためには、省エネルギーの実施と再生可能エネルギーの活用に積極的かつ継続的に取り組んでいくことが重要です。

また、今後は感染症対策を踏まえた「新しい日常」を考慮した対応も求められます。

しかし、全国の1割強を占める都内約66万の中小規模事業所においては、都や国の直接的なCO₂削減の対象となっていないこともあり、これらの取組が必ずしも十分とは言えません。

本テキストでは、「省エネルギーの進め方や対策のポイント」、並びに「再生可能エネルギーの活用」について中小規模の事業所でも取り組みやすい内容をわかりやすく紹介しております。本テキストを参考に、皆様の事業所におけるエネルギーコストの削減及びCO₂排出量の低減を推進していただきたいと思います。



Contents もくじ



I 省エネルギーと再生可能エネルギーの必要性と背景

1. 地球温暖化の進行	4
【トピックス】 今ここにある脅威	5
2. 世界の地球温暖化に対する動向	6
3. 東京都の現状	7
4. ゼロエミッション東京	8
【トピックス】 東京都のCO ₂ 燃料別排出量	9
【トピックス】 2100年の天気予報	9
5. 省エネルギー対策と再生可能エネルギー活用のメリット	10
【トピックス】 持続可能な開発目標（SDGs：エスディジーズ）とは	11



II 省エネルギーの進め方

1. エネルギー管理のフロー	12
2. 組織体制の整備	12
1 エネルギー管理体制の整備と責任者の配置	12
2 テナントビルの省エネルギー推進体制	12
【トピックス】 グリーンリースとは？	13
3 省エネルギー取組方針の策定・目標等の設定	14
4 設備管理台帳・図書類の整備	14
5 管理標準の策定	15
3. 省エネルギー対策の実施	16
1 経営者層による明確な方針策定と社員の全員参加	16
2 計測器の活用による測定	16
3 エネルギー使用量のリアルタイム表示	16
4. エネルギー使用実績の把握と分析、原単位の管理	17
1 エネルギー使用実態の把握	17
2 エネルギー使用実績の把握と分析	17
【トピックス】 中小規模事業所向けの温暖化対策セミナー	18
3 原単位管理	19
【トピックス】 低炭素ベンチマークの活用	19
4 チェックシートでのCO ₂ 排出量と原油換算量の計算	20
5. フォローアップ	21
1 1か月ごとのフォローアップ	21
2 年度ごとのフォローアップ	21
6. 電力（kW）と電力量（kWh）	22
【トピックス】 夏と冬の電気の使われ方	22
7. 契約電力の分類と電気料金	23
1 主な契約の種類	23
2 電気料金を下げるには	24
【トピックス】 行動科学	24



III 主な省エネルギー対策

1. エネルギー見える化設備	25
1 エネルギー見える化設備の導入	25

2	エネルギー見える化設備の具体例	25
	【トピックス】 ZEBとは、BEMSとは	27
3	「見える化」資料の活用	28
	【トピックス】 最新の省エネオフィス	29
2.	照明設備	31
1	適正な照度管理	31
2	こまめな消灯	33
3	照明の間引き	34
4	高効率照明器具の導入	35
5	LED照明の導入	35
	【トピックス】 今後の蛍光灯の生産終了の動きについて	36
	【トピックス】 アニメでわかる省エネ①	36
6	器具交換の目安	41
3.	空調設備	42
1	適正な温度管理	42
	【トピックス】 フロン排出抑制法	43
2	空調機運転時間の短縮	45
3	外気取入れ量の適正化	46
4	換気設備管理の適正化	48
5	空調室外機の設置改善	49
6	空調フィルター等の清掃	50
7	ブラインドの活用	51
8	高効率空調機の導入	52
	【トピックス】 アニメでわかる省エネ②	52
	【トピックス】 HCFC (R22冷媒など) の国内生産削減・全廃	53
	【トピックス】 高反射塗料、遮熱フィルム、複層ガラス	54
4.	OA機器	55
1	複合機・PCの省エネ	55
2	高効率機器の採用	56
3	サーバ室の省エネ	56
5.	共用設備	57
1	自動販売機の適正管理	57
2	温水便座の設定温度管理	58
3	給湯器の設定温度管理	58
4	漏水のチェック	60
5	給水バルブの節水対策	60
6	節水機器の採用	60
	【トピックス】 レバーを上げる位置に気をつけましょう	61
6.	ポンプ・ファン	62
1	ポンプ・ファンの運転上の問題点	62
2	ポンプ・ファンの特性	62
3	インバータ装置の導入	62
7.	コンプレッサ	63
1	吐出圧の適正化	63
2	圧力損失の低減	63
3	瞬間的な圧力降下の防止	63
4	エア漏れ防止	64
5	冷気吸引とエアフィルター清掃	65
8.	ボイラ設備	65
1	燃焼空気比の管理	65
2	排熱損失の低減	66
3	蒸気圧力・蒸気温度の適正化	67
4	フロー量・水質管理	67
5	ボイラ稼働率の管理	67

6	保温管理	68
7	蒸気の漏洩防止	69
8	不要時のバルブ閉止と配管距離の短縮	69
9	スチームトラップの管理	70
9.	生産設備	71
1	機械周辺の整理整頓	71
2	エネルギー消費定常分の低減	71
3	歩留り改善	71
4	生産ラインの改善	72
5	トップランナーモータ	72
10.	受変電設備	73
1	力率改善	73
2	変圧器の適正負荷	74
3	高効率変圧器の導入	75
4	変圧器の長期不使用時の電源遮断	75
11.	未利用エネルギーの利用	76



IV 再生可能エネルギーの活用

1.	再生可能エネルギーとは	77
2.	電力として用いる再生可能エネルギーの環境性	77
3.	再生可能エネルギー活用のメリット	77
4.	再生可能エネルギー活用の方法	78
	【トピックス】 環境価値の利用、東京都エネルギー環境計画制度	78
5.	再生可能エネルギーの種類とその概要	79
1	太陽光発電システム	79
	【トピックス】 企業の脱炭素化に向けた取組みについて	79
2	その他の発電設備	80
	【トピックス】 みんなでいっしょに自然の電気	80
3	太陽熱利用システム	81
4	地中熱の利用	81
5	その他熱利用設備	82
	【トピックス】 バーチャルパワープラント	82
6	蓄電池	83



V 国と東京都の制度

1.	国の制度	84
1	エネルギーの使用の合理化等に関する法律（通称：省エネ法）	84
2	地球温暖化対策の推進に関する法律（通称：温対法）	85
	【トピックス】 建築物省エネ法による省エネ性能表示について	86
	【トピックス】 環境性能評価ラベリングの潮流	86
2.	東京都の制度	87
1	気候変動に対する東京都の計画・方針	87
	【トピックス】 「賢い節電」の基本原則	87
2	大規模事業所の制度	88
3	中小規模事業所の制度	89



VI 中小規模事業所向け支援策

1.	東京都の気候変動対策支援策	94
2.	東京都の助成金等支援策	97
3.	国の助成金等支援策	99



省エネルギーと再生可能エネルギーの 必要性と背景

世界は、地球規模での気候変動により、深刻な気候危機に直面しています

1. 地球温暖化の進行

1 CO₂の排出源

地球温暖化の原因の一つは、温室効果ガスです。都内から排出される温室効果ガスは、CO₂（二酸化炭素）が9割以上を占めています。CO₂は、主に化石燃料（石炭、石油、天然ガスなど）を燃焼させると発生します。電気を作るためにも化石燃料が使用され、経済活動、生活のあらゆる場面で直接・間接的にCO₂を排出しています。



図 I-1-1 CO₂排出イメージ

2 世界の平均気温の推移

1880～1899年の世界の平均気温と比べると、世界の平均気温は既に約1℃上昇しています。

近年になるほど温暖化の傾向が加速しており、温暖化の原因であるCO₂の排出削減対策は急務です。

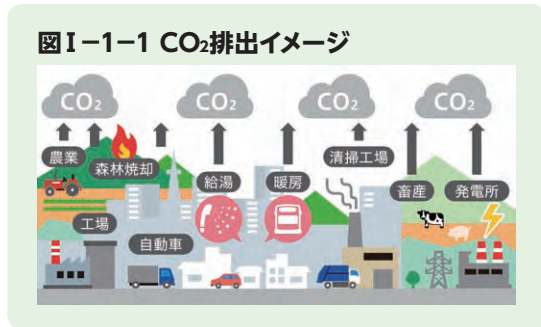
東京は過去100年間で、約3℃の気温上昇

東京の気温上昇幅は、温暖化とヒートアイランド現象の影響を受け、世界や日本（平均値）よりも大きい



図 I-1-2 世界の平均気温の推移

出典：米国航空宇宙局（NASA）データより作成
（2019年9月末時点）

3 地球温暖化による影響

地球温暖化の影響により、様々な気候変動が引き起こされています。

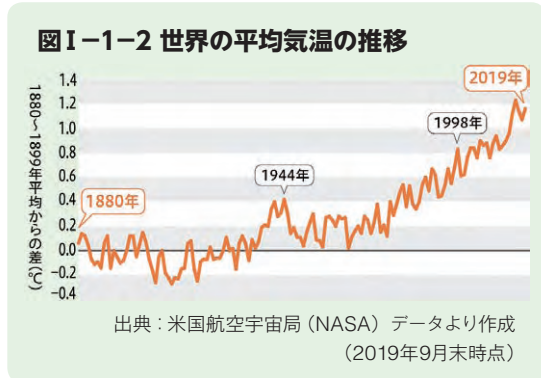
それは、生態系に不可逆的な変化をもたらすだけでなく、暮らし、資源と食料の安全保障に影響を及ぼし、強制移動、社会における不平等の要因となります。気候変動は、私たちが直面する最も差し迫った課題です。

図 I-1-3 地球温暖化のイメージ

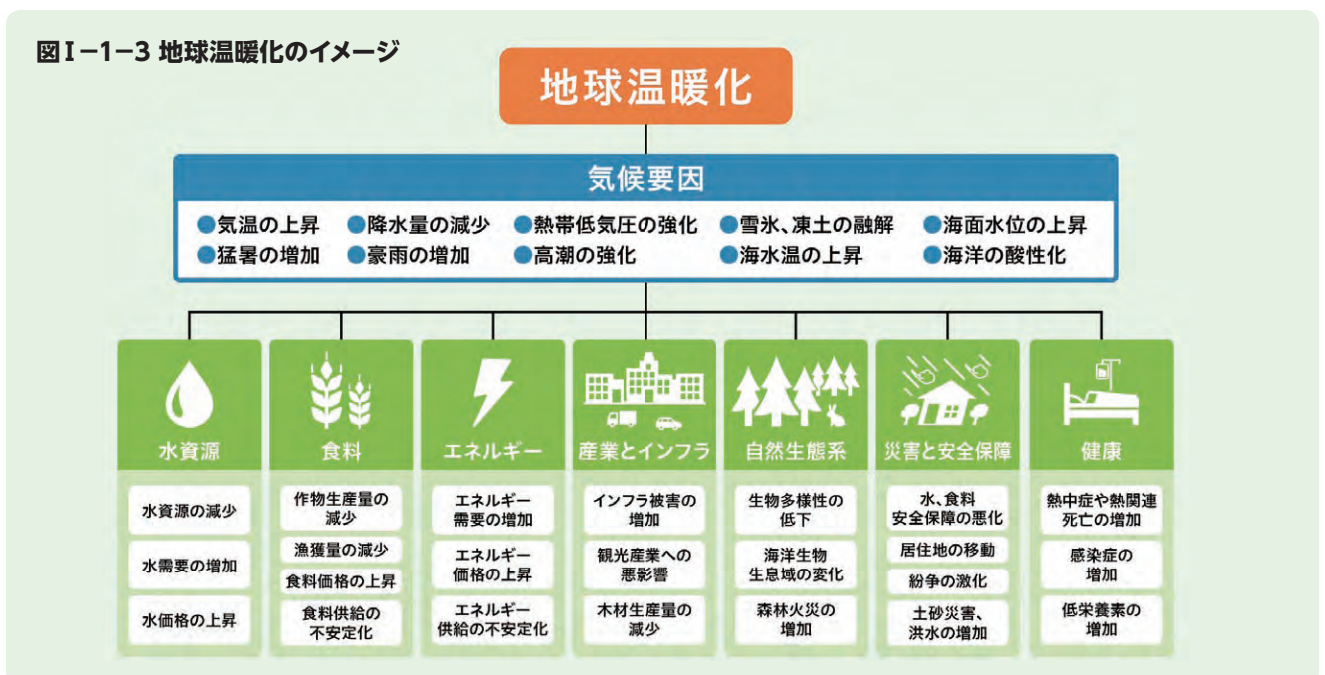

地球温暖化

気候要因

- 気温の上昇
- 降水量の減少
- 熱帯低気圧の強化
- 雪氷、凍土の融解
- 海面水位の上昇
- 猛暑の増加
- 豪雨の増加
- 高潮の強化
- 海水温の上昇
- 海洋の酸性化

水資源	食料	エネルギー	産業とインフラ	自然生態系	災害と安全保障	健康
水資源の減少	作物生産量の減少	エネルギー需要の増加	インフラ被害の増加	生物多様性の低下	水、食料安全保障の悪化	熱中症や熱関連死亡の増加
水需要の増加	漁獲量の減少	エネルギー価格の上昇	観光産業への悪影響	海洋生物生息域の変化	居住地の移動	感染症の増加
水価格の上昇	食料供給の不安定化	エネルギー供給の不安定化	木材生産量の減少	森林火災の増加	紛争の激化	低栄養の増加
					土砂災害、洪水の増加	

I 省エネルギーと再生可能エネルギーの必要性と背景

II 省エネルギーの進め方

III 主な省エネルギー対策

IV 再生可能エネルギーの活用

V 国と東京都の制度

VI 中小規模事業所向け支援策

4 IPCC※「1.5℃特別報告書」とは

産業革命前から世界の平均気温が1.5℃上昇した場合の影響や、1.5℃に抑えるためのCO₂の排出のシナリオなどに関する科学的な分析と、地球温暖化に対する取組に必要な科学的根拠を提供する重要な報告書です。2018年10月に、IPCCにより公表されました。

※IPCC（Intergovernmental Panel on Climate Change：気候変動に関する政府間パネル）とは、1988年に世界気象機関と国連環境計画により設立された組織で、各国の政府から推薦された科学者が参加し、地球温暖化に関する科学的・技術的・社会経済的な評価を行い、報告書にまとめています。

「1.5℃特別報告書」では次のように記されました。

- 世界の平均気温は、産業革命前と比べ既に約1℃上昇、現在のペースで温室効果ガスを排出すると早ければ2030年頃に1.5℃上昇
- 気候変動のリスクは、2℃上昇に比べ、1.5℃上昇の方がより低い。
- 1.5℃に抑えるためには、2050年頃にCO₂排出を実質ゼロにする必要がある。
- CO₂排出実質ゼロに向けては、エネルギー、産業、都市インフラ、土地利用で前例のない急速なシステム変化が必要（各国のパリ協定に基づく現在の目標では、1.5℃に抑制できない。）
- 1.5℃に抑えることは、貧困撲滅や人や国の不平等をなくすなど「持続可能な開発目標（SDGs）」の成に相乗効果がある。

図I-1-4 「1.5℃特別報告書」表紙



図I-1-5 1.5℃と2℃のインパクトの違い

1.5℃上昇の場合		2℃上昇の場合
14%	少なくとも5年に1回 深刻な熱波を被る 世界人口	37%
100年に 一度	北極に 海氷のない夏	10年に 一度
26~77cm	2100年までの 海面上昇	1.5℃に 比べさらに 10cm高い
150万t	漁獲量の損失	300万t
70~90%	サンゴ礁の消失	99%以上

トピックス

今ここにある脅威

日本の過去100年間の平均気温は1.2℃上昇し、今世紀末には、20世紀末と比較してさらに最大で3.4℃~5.4℃上昇すると予測されます。気候変動の影響によるとされる現象は、遠い世界のことではありません。

今後さらに気候変動が進めば様々な分野で影響が拡大することが懸念されています。

全国
(2019年10月) 台風
(19号)

住宅被害
9万棟以上

- 関東甲信・東北地方を中心に記録的な大雨に
- 断水戸数は、16万戸以上。都内でも全半壊や浸水など2,000棟以上の住宅被害が発生（2019年12月12日時点）
- 前月の台風15号と合わせると、日本の損保会社の保険金支払額は2兆円以上と試算



出典：国土地理院

全国
(2018年) 熱中症

救急搬送
9万5千人以上

- 2018年7月23日に41.1℃の観測史上最も高い気温を記録（埼玉県熊谷市）
- 記録的猛暑となった5月から9月の暑さの中、全国で160人が死亡
- 2019年7月には、東京の観測史上第1位となる40.8℃を記録（東京都青梅市）

国に先駆けて、都市や企業などの非国家アクターが動き出しています

2. 世界の地球温暖化に対する動向

1 パリ協定

パリ協定は、2015年に国連気候変動枠組条約（UNFCCC）を締結する全ての国が歴史上初めて地球温暖化の原因となる温室効果ガスの削減に取り組むことを約束した枠組みです。

▶ 世界共通の長期目標

- 産業革命前からの気温上昇を2°C未満に保つ
- 1.5°Cに抑える努力を追求する

2 動き出す都市

世界では、東京を含め398の都市が、2050年までにCO₂排出実質ゼロを目指し、行動を開始しています（2019年12月11日 COP25で公表）。

これはまぎれもなく、都市が、気候危機に立ち向かうためには早急に実効性ある行動が必要であることを理解しているためです。こうした都市レベルでの、国に先行する動きが世界中で活発化しています。

3 動き出す世界経済

気候変動による深刻な影響に直面している今、世界経済は、脱炭素に向けて動き始めています。企業活動を持続的なものにするためには、気候変動によるリスクを回避することが必須となっています。投資家・株主・顧客・ビジネスパートナーなどからも、企業に対する気候変動対策の要請が高まっています。企業にとって、気候変動対策はコストではなく、企業価値を高め投資を促すことにつながり、競争力の向上をもたらすビジネスチャンスとなっているのです。

2050年までにCO₂排出実質ゼロを目指すと宣言している企業は全世界で786、投資家は16となっています（2019年12月11日 COP25で公表）。

図I-2-1 ビジネスでの動き

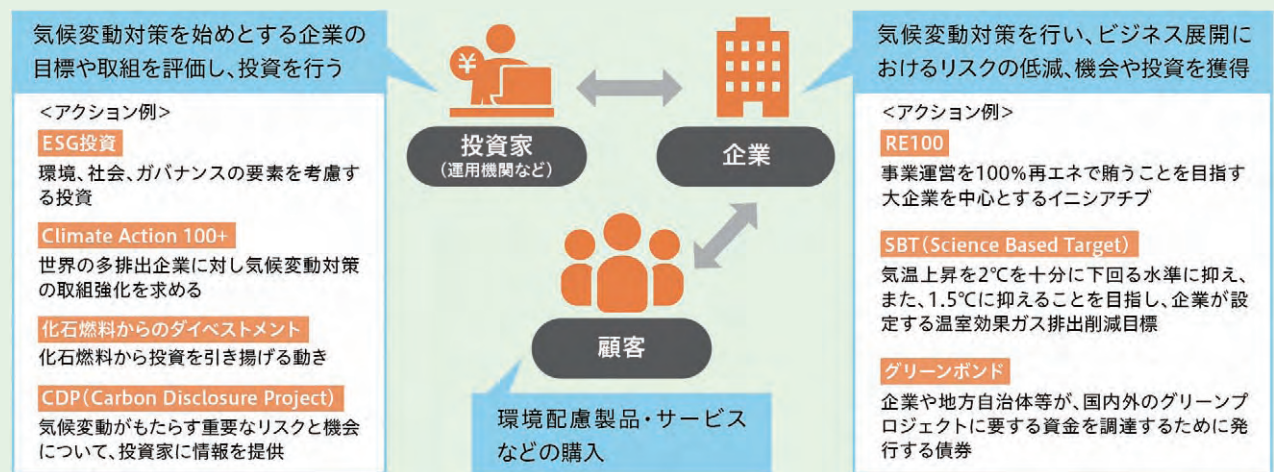

都内のエネルギー消費量及びCO₂排出量は減少傾向にあります

3. 東京都の現状

1 東京都のエネルギー消費量とのCO₂排出量の推移

東京のエネルギー消費量は、2000年頃にピークアウトし、着実に減少しています。

また、温室効果ガス排出量も、エネルギー消費量の削減と電力のCO₂排出係数*の改善効果により、2012年頃から減少傾向です。近年、都内への再生可能エネルギーの供給量が増加しており、こうした要因で電力の排出係数が低減しています。

* 排出係数とは、一定の電力を作り出す際にどれだけのCO₂を排出するかという指標

図I-3-1 東京都のエネルギー消費量及び総CO₂排出量の推移

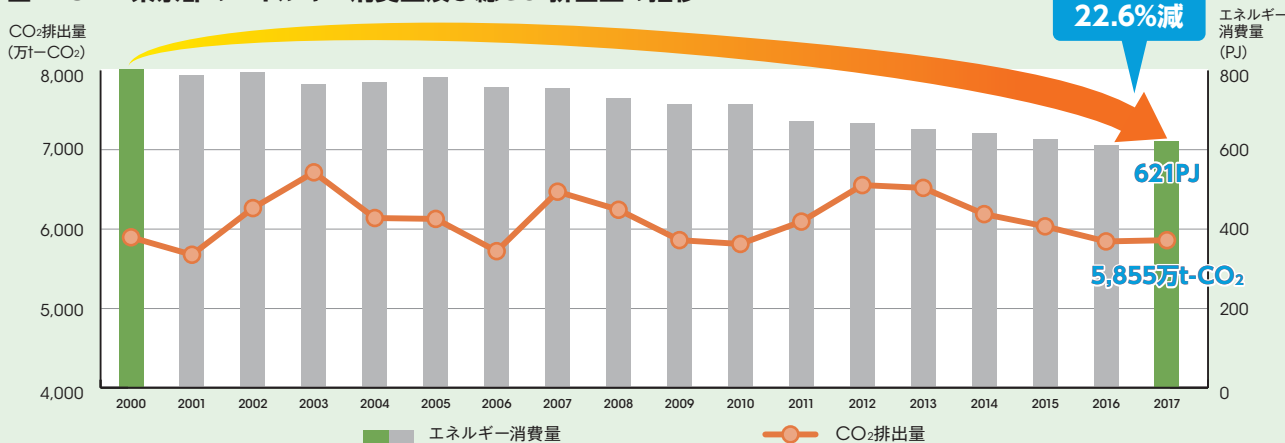

2 東京都の温室効果ガス排出量の部門別構成比

2017年の部門別構成比は、業務部門が最も大きく、家庭部門、運輸部門、産業部門と続きます。

図I-3-2 東京都の温室効果ガス排出量の部門別構成比

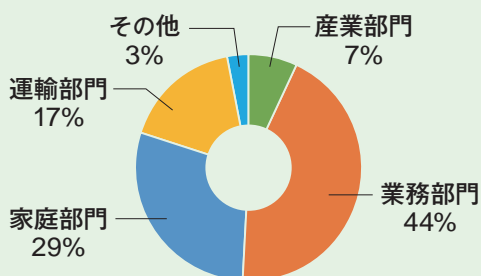

産業部門：工場等の製造業や建設業など
 業務部門：事務所や飲食店、学校など
 家庭部門：住宅
 運輸部門：自動車や鉄道など
 その他：廃棄物の焼却など

3 エネルギー消費削減と経済成長の両立

これまでの東京都による先進的な気候変動対策により、エネルギー消費量は減少しています。一方で、都内総生産は増加しています。

経済成長を維持しつつも、エネルギー消費を減らしていく「デカップリング（切り離し）」を継続中

図I-3-3 最終エネルギー消費と総生産の推移

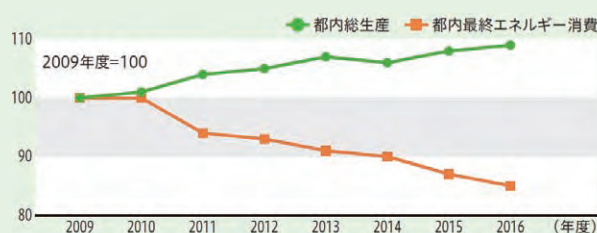

東京都は「ゼロエミッション東京」を実現し、世界の「CO₂排出実質ゼロ」に貢献します

4. ゼロエミッション東京

1 ゼロエミッション東京戦略の策定 ～気候危機に立ち向かう行動宣言～

東京都は、2019年5月、U20*東京メイヤーズ・サミットで、世界の大都市の責務として、平均気温の上昇を1.5℃に抑えることを追求し、2050年にCO₂排出実質ゼロに貢献する「ゼロエミッション東京」を実現することを宣言しました。

その実現に向けたビジョンと具体的な取組・ロードマップをまとめた「ゼロエミッション東京戦略」を策定しました。

図I-4-1
ゼロエミッション東京戦略



2 気候危機行動宣言 ～Declaration of Tokyo's Climate Crisis Mobilization～

東京都は、今、直面している気候危機を強く認識し、具体的な戦略をもって、実効性ある対策を講じるとともに、全ての都民に共感と協働を呼びかけ、共に、気候危機に立ち向かう行動を進めていくことを宣言します。

3 戦略策定の3つの視点

- 気候変動を食い止める「緩和策」と、既に起こり始めている影響に備える「適応策」を総合的に展開
- 資源循環分野を本格的に気候変動対策に位置付け、都外のCO₂削減にも貢献
- 省エネ・再エネの拡大策に加え、プラスチックなどの資源循環分野や自動車環境対策など、あらゆる分野の取組を強化

図I-4-2 東京都が目指す排出量の削減範囲

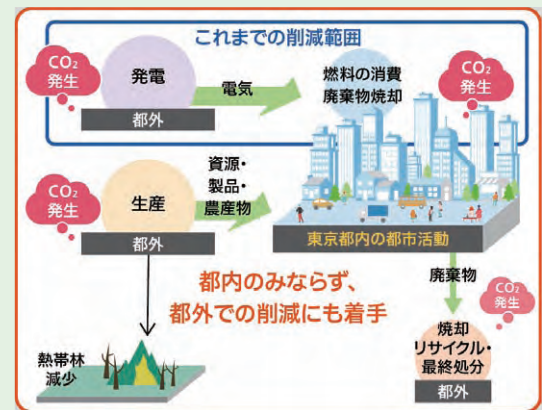

4 戦略の位置付け

ゼロエミッション東京戦略は、2050年までに、「世界のCO₂排出実質ゼロに貢献する『ゼロエミッション東京』の実現を目指す」という東京都のビジョンを明確にするとともに、その実現に向けたアクションを起こしていくための戦略です。今後、東京都が実行すべき具体的な取組とロードマップを示しています。

本戦略のビジョンを都民、企業、NGO、区市町村、国内外の諸都市など、多様な主体と共有し、各主体による脱炭素化へ向けた取組を促していきます。



5 2030年目標+アクション

2050年までにゼロエミッション東京を実現するためには今後10年間の取組が重要な道標となります。

省エネ・再エネ等これまで取組を進めてきた分野に加え、あらゆる分野の広範な取組を気候変動対策として位置付け、目標の着実な達成を目指すとともに、既存・先進技術を最大限活用しながら、目標を上回る施策の進化・加速「2030年目標+アクション」を実行していきます。



図I-4-3 2030年に向けた主要目標 (抜粋)

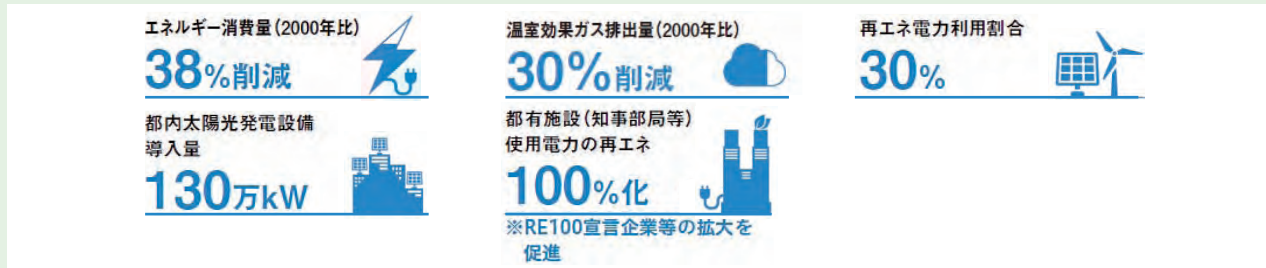

トピックス

東京都のCO₂燃料別排出量

東京は電力や熱などのエネルギーの大消費地であり、脱炭素社会の実現には、省エネ等の一層の推進によるエネルギー消費効率の最大化と、化石燃料から再エネなど脱炭素エネルギーへの転換が必須です。

都内CO₂排出量の約7割は電力消費に伴うものです。

また、ほぼ全ての電力は都外から供給されているため、送配電網から供給される電力の脱炭素化は決定的に重要です。

■ 都内CO₂燃料種別排出量 (2017年度速報実績)

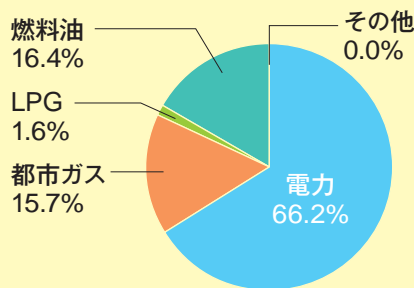

■ 都内に供給される電力のCO₂排出係数* (推移)

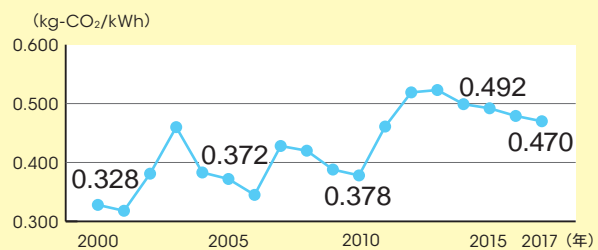

※都内に電気を供給している各電気事業者のCO₂排出係数(実排出係数)及び都内供給電力量に基づき東京都で計算した加重平均

トピックス

2100年の天気予報

2100年、日本の気候がどうなっているのか…想像することはなかなか難しいと思います。環境省では、地球温暖化がこのまま進んだ未来(2100年)の天気予報を作成しています。(2019年7月)



出典：環境省「COOL CHOICEウェブサイト」
「2100年 未来の天気予報」を加工して作成

I 省エネルギーと再生可能エネルギーの必要性と背景

II 省エネルギーの進め方

III 主要な省エネルギー対策

IV 再生可能エネルギーの活用

V 国と東京都の制度

VI 中小規模事業所向け支援策

省エネルギー対策と再生可能エネルギーの活用は地球温暖化防止対策に有効ですが、他にも様々なメリットがあります

5. 省エネルギー対策と再生可能エネルギー活用のメリット

1 地球温暖化防止

都内の2017年度のCO₂排出量約5,855万トンのち、業務部門と産業部門は、約2,985万トンです。

業務・産業部門の約6割を占める中小規模事業所が、省エネルギー対策、再生可能エネルギー活用を推進することで、地球温暖化防止への効果が大きく期待できます。

2 環境（気候変動対策）に配慮した経営と企業評価

企業における環境への対応は、騒音や振動等といった公害対策のみならず、積極的に環境への取組を行うことが求められています。

例えば、投資家が企業を注目する点において、従来の財務情報だけでなく、環境（Environment）・社会（Social）・ガバナンス（Governance）要素も考慮したESG投資があります。特に、年金基金など大きな資産を超長期で運用する機関投資家を中心に、企業経営のサステナビリティを評価するという概念が普及し、気候変動などを念頭においた長期的なリスクマネジメントや、企業の新たな収益創出の機会（オポチュニティ）を評価するベンチマークとして、国連の持続可能な開発目標（SDGs）と合わせて注目されています。

日本においても、投資にESGの視点を組み入れることなどを原則として掲げる国連責任投資原則（PRI）に、日本の年金積立金管理運用独立行政法人（GPIF）が2015年に署名したことを受け、ESG投資が広がっています。

上記潮流に合わせて、企業によっては自社のみならず、取引先の環境情報を把握する動きがあります。

Environment 環境	Social 社会	Governance 企業統治
<ul style="list-style-type: none"> 気候変動に向けた環境対策の実施 環境リスクや汚染への配慮 再生可能エネルギーの活用など 	<ul style="list-style-type: none"> 地域社会への取組み 労働環境への取組み 女性役員の登用 など 	<ul style="list-style-type: none"> 経営陣の資質 経営哲学・経営戦略 情報開示姿勢 など

参考：経済産業省「ESG投資とは」：
http://www.meti.go.jp/policy/energy_environment/global_warming/esg_investment.html

この様に企業による環境に配慮した経営（環境配慮経営）は、企業評価の重要な役割を果たします。省エネルギー対策と再生可能エネルギーの活用は、気候変動に向けた環境対策として、企業評価の向上が期待できます。

図I-5-1
東京都の部門別CO₂排出状況

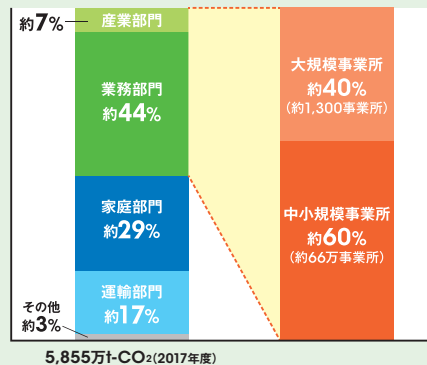

出典：都における最終エネルギー消費及び温室効果ガス排出量総合調査(2017(平成29)年度実績)より作成

3 エネルギーコストの低減

省エネルギー対策を進めることにより、電気料金、燃料料金、水道料金などの**費用低減**が期待できます。

エネルギーコストは、電気料金の値上げのほか、地球温暖化対策税の導入や再生可能エネルギー発電促進賦課金、燃料費の高騰などにより、今後も増加する懸念があり、省エネルギー対策によるコスト削減は、企業経営に貢献します。

▶ 例えば、年商1億円の企業の場合

- 年間光熱費が売上げの3%として、 **1億×0.03=300万円**
- 年間光熱費の10%を削減した場合、 **300万円×0.1=30万円**
- 売上に対する営業利益率を2%とした場合、 **30万円÷0.02=1,500万円**

**売上を
1,500万円
伸ばしたこと
同等の効果**

経済産業省 関東経済産業局「経営視点からの省エネ支援ハンドブック」より

図I-5-2 エネルギーコスト減による利益率増のイメージ

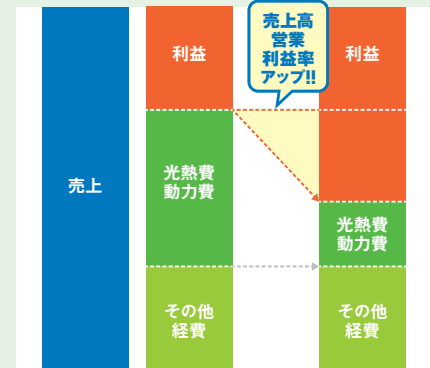

出典：経済産業省 関東経済産業局「省エネからはじめる 経営力アップハンドブック」より作成

また、再生可能エネルギーの導入例として、太陽光発電が挙げられます。太陽光パネルを昼間に電力需要がピークになるビルや工場に設置した場合、発電した電力を自家消費することで、購買電力量の削減によるエネルギーコストの削減ができます。加えて、災害時の非常用電源として活用することができます。

トピックス

持続可能な開発目標 (SDGs：エスディジーズ) とは

- SDGsは、2015年9月国連総会において、2030年に向けて世界が合意した「持続可能な開発目標」
- 全ての国に適用され、今後世界が持続可能な発展を続けていくための指針となるもの
- 17の目標と169のターゲットから構成、目標は互いにつながっている。
- 目標には、貧困の撲滅、気候変動の対策などに関連した項目がある。



出典：国際連合広報ホームページ

「誰一人として取り残さない」持続可能な開発を達成するためには、経済、社会、環境という3つの要素を調和させ、国や団体だけではなく民間企業を始め様々な主体による取組が求められています。

日本でも多くの企業に取組が広がっています。



省エネルギーの進め方

1. エネルギー管理のフロー

省エネルギーを効果的に進めるには**継続的な活動**が必要です。次に一般的なエネルギー管理のフローを示します。各項目に関して次項以降に説明します。

図Ⅱ-1-1 エネルギー管理のフロー

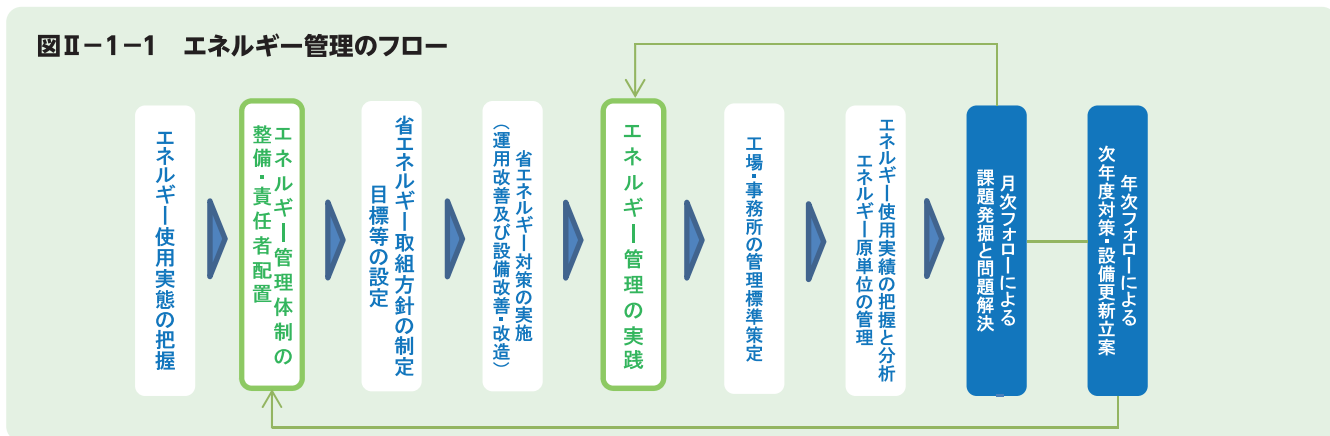

2. 組織体制の整備

1 エネルギー管理体制の整備と責任者の配置

現状把握に基づき、工場・事務所ごとに省エネルギー委員会などの組織を作るとともに、そのリーダーからなる全社組織（委員会等）を作ります。

重要なことはリーダー及び各責任者の役割・責任範囲・義務を明確にし、本組織を通して経営課題として全員参加の省エネルギーに取り組むことです。

2 テナントビルの省エネルギー推進体制

テナントが省エネルギー活動を始めには自らのエネルギー使用実態を知る必要があります。オーナーはそのための情報提供をしなければなりません。したがって、積算電力計などの計量器をテナント別に設置して、エネルギー消費量を把握することが必要です。

共同で省エネを推進するためには定期的な情報交換の場を持ち、オーナーはエネルギー使用量の推移をテナントごとに見える化して配布し、テナント側は自社の省エネルギー対策の報告等で相互の協力を確かなものにして下さい。

また、共有部分のエネルギー使用に係わる費用分担、高効率設備導入に関するメリット配分に関しても話し合ひましょう。

さらに、設置されている設備の状況を把握しているビル管理会社も省エネルギーに積極的に協力し、関与することが必要です。

図Ⅱ-2-1 事業所のエネルギー管理体制の例

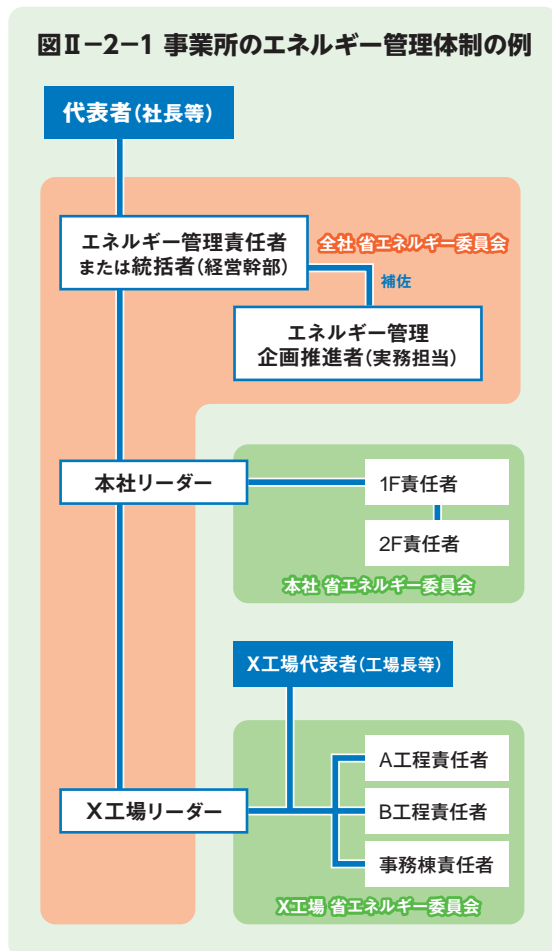

Ⅰ 省エネルギーと再生可能エネルギーの必要性と背景

Ⅱ 省エネルギーの進め方

Ⅲ 主な省エネルギー対策

Ⅳ 再生可能エネルギーの活用

Ⅴ 国と東京都の制度

Ⅵ 中小規模事業所向け支援策

グリーンリースとは？

国のグリーンリース・ガイドによると、グリーンリースとは、ビルオーナーとテナントが協働し、不動産の省エネなどの環境負荷の低減や執務環境の改善について契約や覚書等によって自主的に取り決め、取り決め内容を実践することをいいます。この取組により、ビルオーナー・テナント双方が光熱費削減等の恩恵を受け、Win-Winの関係を実現します。

例えば、下図のように、ビルオーナーは設備改修に際して、コスト負担の増加やテナントに対して迷惑がかかるなどの不安があります。一方で、テナントは新しい設備に改修してもらうことで光熱費を安くしたいと考えます。そこで、ビルオーナーが投資して設備改修を行い、テナントは光熱費削減の一部を「グリーンリース料」としてビルオーナーへ還元することで、双方が光熱費削減のメリットを享受できます。このような取組を、契約や覚書等で明文化することをグリーンリース契約と呼んでいます。

グリーンリース契約成立

もっと新しい設備なら
光熱費が安く
なるのになあ



テナント

新しい設備にして、
削減された光熱費の一部を
改修費に充ててください！

設備改修したいけど、
コスト負担も大きいし、
テナントに迷惑を
かけてしまうなあ



オーナー

より執務環境を
改善できる
設備改修をします！

グリーンリース実施前後のテナント光熱費(イメージ)

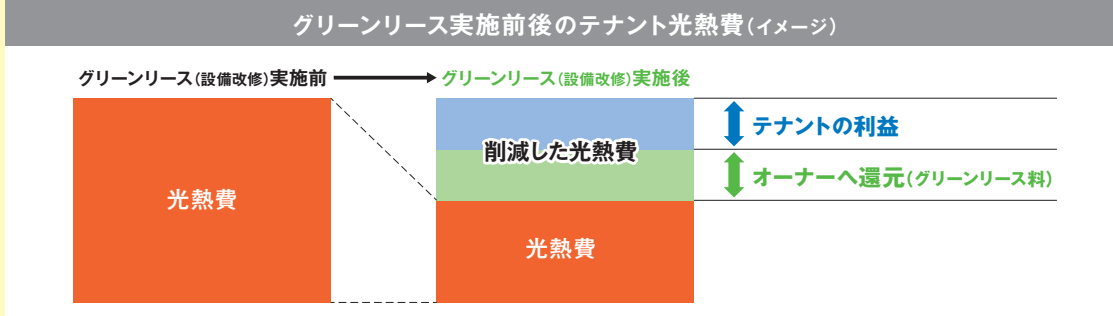

グリーンリース実践の手引き

東京都では、テナントビルの省エネの取組を進める有効な方法となるグリーンリースの実例や手順を分かりやすく解説した「グリーンリース実践の手引き」を公開しています。

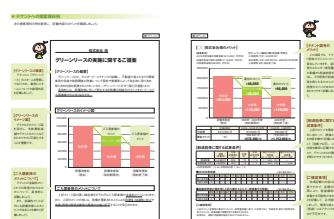

クール・ネット グリーンリース

検索

3 省エネルギー取組方針の策定・目標等の設定

省エネルギーを円滑に進めるには、**経営者がその取組方針を策定**することが必要です。

全社及び工場・事務所のエネルギー消費量削減目標・原単位目標・達成期間・設備投資基準等を明確にします。

それを受けて各工場・事務所は年度ごとに独自の目標設定と達成のための施策を立案します。

空調・照明・動力などの用途別及び部門別に設定すると、きめ細かな管理につながります。

▶ 会社目標の例

中期目標

3年間にエネルギー消費原単位10%低減
初年度5%、次年度3%、最終年度2%低減

▶ 工場の目標と施策の例

今年度目標	エネルギー消費原単位6%低減
空調運転時間	超過勤務時の空調運転は行わない
照明点灯時間	昼休みの消灯を実施する
照度管理	執務室の照度を500lx程度とする

4 設備管理台帳・図面類の整備

1 設備管理台帳

受変電設備、空調設備、ポンプ・ファン、コンプレッサ、ボイラなどの**主要な設備**について、**管理台帳を整備し、機器の仕様・取得年月・取得価格・修理履歴などを記録**しておくこと、設備の維持費・劣化度・更新時期などを一元管理できるので機器の保守や更新計画などが立てやすくなります。図Ⅱ-2-2に設備管理台帳の例を示します。



2 図面類の整備

系統図などを整備すると、エネルギーの流れが一目でわかります。供給源から需要先までの**主要な機器の仕様・設置場所・計量器の位置**などが容易に把握できるようにするとよいでしょう。

設備更新・改修があった場合は、竣工図の修正や関連図面の整備を行った上で保管しましょう。受変電・配電系統図、空気配管系統図、給水配管系統図の例を示します。

図Ⅱ-2-2 設備管理台帳の例

NO. 0001				
名称	空調機		設備番号	〇〇-〇〇
メーカー名	〇〇〇〇(株)		仕様書等 関連図書名	
型名	〇〇-〇〇〇〇		取得価格(千円)	機器費 工事費
設置年月日	2011年3月15日	設置場所	8F事務室南側	
仕様	容量〇〇kW……			
納入業者	〇〇空調(株)	連絡先		担当者
工事業業者	〇〇空調設備工事	連絡先		担当者
通常管理ルール	①フィルター清掃は2週に一度とする。②6月と11月に業者点検をする。 ③室外機の熱交換フィンは3年ごとに洗浄する。			
修理履歴				
年月日	内容			修理費 (千円)
2015年11月15日	点検及び室外機交換フィン清掃、10台同時に実施 施行:〇〇工事(株)			〇〇 (10台分)

※機器1台ごとに作成します。

クール・ネット東京様式

5 管理標準の策定

管理標準とは事業所のエネルギー使用の合理化等を適切かつ有効に実施するために定めるマニュアルのことです。内容は**管理、計測・記録、保守・点検、新設時の措置**に関して設備ごと（又は工程ごと）・事業所ごとに文書化します。

参考までに図Ⅱ-2-3に空調設備管理標準の例を示します。

図Ⅱ-2-3 管理標準の例

「省エネルギー法」に基づく管理標準	空調設備管理標準	
	整理番号: 改訂:○版	頁:1/2
適用範囲:○○ビルの空調設備について適用する。		
項目	内容	管理基準
空調設備の運転管理	1. 空調基準温度と湿度 ①室内温度の計測点 室内の代表的な場所に温度計を設置する。室内が広い場合は複数箇所とする。 ②基準温度 夏 期:冷房 冬 期:暖房 中間期:空調熱源を停止し、外気冷房を行う場合は全熱交換器を換気モードにする。 ③湿度	床上1.5m 28℃ 20℃ 20~28℃ 40~70%
	2. 空調負荷の軽減及び区画 ①空調負荷軽減のためのブラインド管理を徹底する。 ②個別空調は使用時間帯以外の運転を行わない。	
	3. 空調時間の短縮 ①始業時・終業時の空調 始業時:室内及び外気温度の上昇を見ながら、空調機の運転を開始する。 終業時:終業時間前に空調機を停止する。 ②残業時の空調 夜間残業時の空調運転は行わない。	始業15分前 ~始業1時間後 終業30~60分前
	4. 外気取入れ量の適正化と外気侵入の防止 ①給気と排気のバランス 室内CO ₂ 濃度1,000ppm以下を確保できる範囲で外気量を調節する。 ②室内を正圧に保つとともに空調機運転中は窓及びドアの開閉に注意し、外気の侵入を防止する。 ③始業時の予熱・予冷時は外気を導入しない。 ④中間期は外気冷房を行う。	CO ₂ 濃度 900~950ppm

1 管理標準の設定

①体系化 エネルギー管理方針のような上位規定の下に、管理標準、更に現場の作業手順書というように体系化されているとよいでしょう。また、これらは相互の関連が明記されていると管理標準の位置付けが明確になります。	②管理標準の具体性 管理標準はなるべく具体的に記載し、利用者の判断基準として使いやすく、活用できるものであることが望まれます。新人の教育資料としても活用できます。
③関連基準などとの関係性の明示 例えば電気保安規定など他の基準類を準用する場合は、その旨を記載します。	④管理標準の制定、改定 制定、改定については、その年月日、改定理由及び作成者名、承認者名を明示するとよいでしょう。

2 管理標準の運用

①計測及び記録 エネルギー管理及び工程管理上必要にして十分と思われる範囲について、計測し記録します。計測項目及び記録頻度を明示しておくといでしょう。	②基準値との比較 日誌等にはなるべく管理基準値を記載して、実測値が適正であるか判断できるようにします。
③データの活用（見える化） 計測データは機器の運転状況を把握するとともに、定期的なエネルギー効率算定による効率の維持改善などに活用します。原単位などの時系列的な変化を見る化し、把握することも必要です。	④計測器の整備 正確なデータを把握するためには、計測器の整備・管理が大切です。計測器の定期的な点検・整備を行いましょう。

3. 省エネルギー対策の実施

管理基準や運用ルールに基づいて、省エネ対策を実践しましょう

1 経営者層による明確な方針策定と社員の全員参加

省エネルギーは担当者任せではなかなか効果が出にくい面があります。適切なリーダーの選任と幹部経営者層の宣言など明確な方針・目標の策定、そして社員全員の意思の一致があって、初めて効果的に進めることができます。

省エネルギーが技術課題であった時代から、今は経営課題でもある時代に変化したとの認識のもと、次の手段が有効だと考えられます。



- 幹部会議で議題にする。
- 省エネルギー担当者と現場パトロールを実施し幹部経営者層も参加する。
- 提案制度・発表会等の全員参加型制度を設ける。
- 社内報等により、工場・事務所の達成度を掲示し進捗度を共有する。

2 計測器の活用による測定

無駄、ロス削減による省エネルギーは計測器なしでも可能な場合がありますが、我慢によるものでは長続きしません。できれば数値に基づき無理なく実行したいものです。そんなときには各種計測器が有効です。温度計・照度計以外で使用頻度の少ないものは共同購入するのもよいでしょう。

なお、クール・ネット東京では、計測器の貸出を行っております。是非ご活用ください。

計測器貸出 問い合わせ先:

クール・ネット東京 普及連携チーム

クール・ネット 貸出

検索

3 エネルギー使用量のリアルタイム表示

日ごとの電気使用量推移と目標電気使用量との差が誰でもリアルタイムで把握できるようにしておくことで無理のない省エネルギー、全員参加型節電につながります。ある程度大きな工場・事務所ではデマンド監視装置からのデータをLAN接続されたパソコン等にリアルタイム表示させることにより、各人の省エネ行動を誘引し、目標値オーバーを防止することが可能になります。



4. エネルギー使用実績の把握と分析、原単位の管理

1 エネルギー使用実態の把握

事業者は、工場や事務所ごとのエネルギー使用量を集計し自社の実態を把握します。ここでいうエネルギーは電気だけではなく燃料と熱も含まれます。これら全体を見渡し、かつ経営上の様々な要因を考慮した上で全社として最適なエネルギー管理を行います。

エネルギー使用量は3年程度のデータを見ることにより景気変動に左右されない実態把握ができます

2 エネルギー使用実績の把握と分析

月次フォローに必要なエネルギー使用量を把握し、見える化（グラフ化）します。

また、生産量（工場）・規模（事務所）に左右されにくい原単位管理も行います。これらの数値は過去3年程度のデータを併記するとより状況判断がしやすくなります。ただし、エネルギー使用量は気温に影響を受けます。毎年の気温も考慮して比較を行きましょう。

表Ⅱ-4-1 使用量把握の例

〇〇ビル エネルギー使用実績(R00年4月~R00年3月)								
月	最大電力 kW	電力量				都市ガス m ³	上水 m ³	下水 m ³
		全体	共用部	2F	3F			
		kWh				m ³		
4月	70	9,610	1,154	5,073	3,383	66		
5月	58	7,255	1,065	4,230	1,960	47	62	62
6月	58	8,117	1,149	5,121	1,847	40		
7月	76	12,324	1,084	5,535	5,705	36	70	70
8月	83	16,387	1,320	6,102	8,965	26		
9月	88	12,350	1,443	4,170	6,737	28	66	66
10月	81	9,605	1,179	4,636	3,785	46		
11月	52	7,812	1,074	3,302	3,436	61	74	74
12月	62	9,600	1,084	4,840	3,676	74		
1月	89	11,964	1,098	5,690	5,176	67	73	73
2月	99	16,606	1,125	9,906	5,575	76		
3月	82	13,102	1,001	8,130	3,971	68	63	63
合計		134,732	13,776	66,735	54,216	635	408	408
金額(千円)		3,638				91.4	177.7	49.9
単価		27.0円/kWh				143.9円/m ³	557.8円/m ³	

▶ 見える化の例

図II-4-1 最大電力

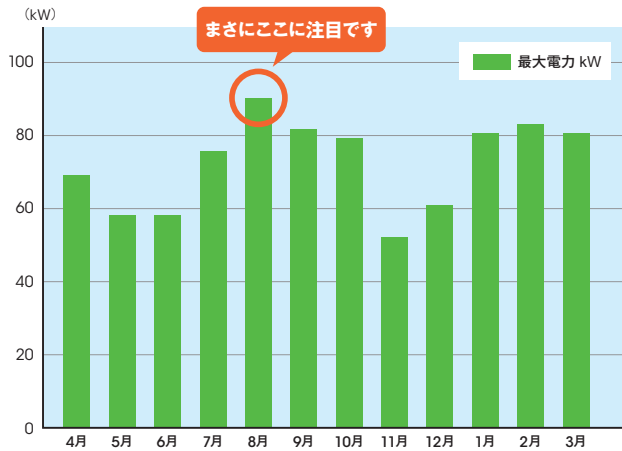

！ここがポイント

問題点

最大電力は、一般的に空調動力の多い夏期(冷房)や冬期(暖房)に発生します。この場合は夏期に発生しています。

解決例

最大電力のピークを把握し原因を探しましょう。

図II-4-2 電力・都市ガス使用量

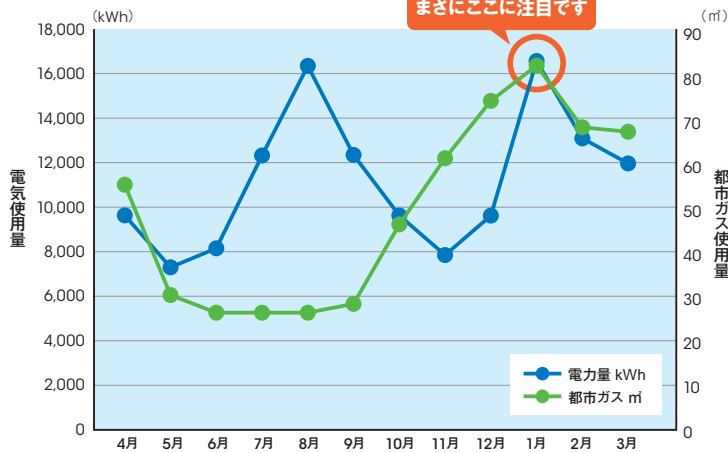

！ここがポイント

問題点

電力・ガスの使用量は冬期にピークが現れています。

解決例

暖房や給湯の省エネルギーの余地を確認しましょう。

トピックス

中小規模事業所向けの温暖化対策セミナー

東京都では、「温暖化対策セミナー」を毎年度3月に実施しています。セミナーでは、「地球温暖化対策報告書」から得られた約34,100事業所のデータを分析し、省エネに役立つ情報を紹介しています。

また、LED照明等の設備導入事例や運用改善事例など、優れた取組事例を各事業者の皆様から発表いただいております。

セミナー配布資料をHPにて公開しており、用途ごとのエネルギーデータ等が多数掲載されている他、参考となる取組事例の内容もございますので、是非ご活用ください。

地球温暖化対策報告書

検索

トップページから「説明会・研修会」を選択

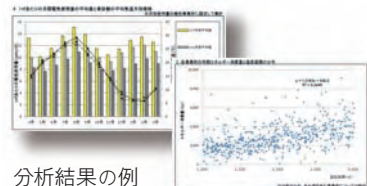

分析結果の例

3 原単位管理

エネルギー管理の指標となるのが「エネルギー原単位」です。原単位の定義は次の式で表されます。

$$\text{原単位} = \frac{\text{年間エネルギー消費量 A}}{\text{エネルギー消費量と密接に関係する数値 B}}$$

- A**
- ① 原油換算総量(電気+熱) ▶ kL/年
 - ② CO₂排出量(電気+熱) ▶ t-CO₂/年
 - ③ エネルギー消費量 ▶ MJ/年

- B**
- ① 延床面積 ▶ m²
 - ② 売上 ▶ 円
 - ③ 生産量 ▶ 個など

例えば、エネルギー使用量（電気、ガスなどの使用量から算出）と密接に関係する建物の延床面積や稼働率で原単位をつくれます。毎月のデータをグラフ化（見える化）することで、適切なエネルギー管理を行えます。

トピックス

低炭素ベンチマークの活用

東京都では、地球温暖化対策報告書制度により収集された情報を活用し、中小規模事業所のCO₂排出量を比較できる低炭素ベンチマークを30業種について作成しています。

同業種の事業所の中で、自社のCO₂排出原単位がどの水準なのか把握するとともに、温暖化対策の目標を設定するための指標として活用できます。

低炭素ベンチマークの見方

“A1-”が業種の平均値をとり、上に行くほど省エネレベルが高い。

ベンチマークの分布状況（例：テナントビル（オフィス系、中規模））

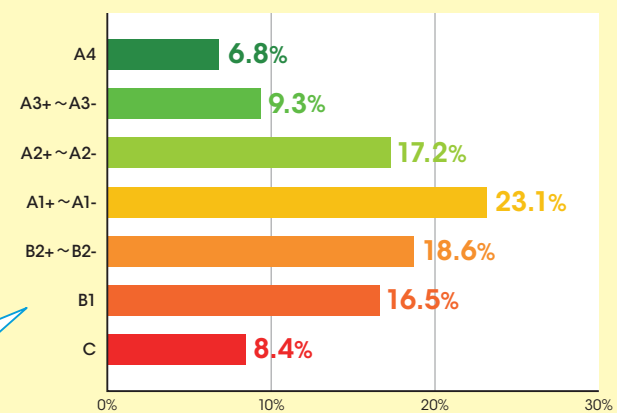

30業種一覧

1	オフィス(テナント専有部)	9	物販店(食料品の製造小売)	21	病院・診療所
2	オフィス(自社ビル)	10	物販店(服飾品)	22	保育所
3(1)	テナントビル(オフィス系、小規模)	11	物販店(自動車(新車)小売)	23	保健・介護施設
3(2)	テナントビル(オフィス系、中規模)	12	飲食店(食堂・レストラン)	24	フィットネス施設
3(3)	テナントビル(オフィス系、準大規模)	13	飲食店(居酒屋・バー)	25	パチンコ店舗
4(1)	テナントビル(商業複合系、小規模)	14	飲食店(ハンバーガー)	26	カラオケボックス店舗
4(2)	テナントビル(商業複合系、中規模)	15	飲食店(喫茶)	27	ゲームセンター
4(3)	テナントビル(商業複合系、準大規模)	16	飲食店(焼肉)	28	図書館
5	物販店(コンビニ)	17	飲食店(中華料理・ラーメン)	29	博物館・美術館
6	物販店(ドラッグストア)	18	飲食店(その他)	30	区市町村庁舎等
7	物販店(総合スーパー・百貨店)	19	旅館・ホテル		
8	物販店(生鮮食品等)	20	学校・教育施設		

東京都 低炭素ベンチマーク

検索

4 チェックシートでのCO₂排出量と原油換算量の計算

次の表Ⅱ-4-2を参考にして、あなたの事業所のCO₂排出量と原油換算量を計算してみましょう。

① 熱量の計算…原単位の比較に活用できます。

$$1 \text{ 使用量①} \div 1,000 \times \text{単位発熱量②} = \text{熱量③(GJ)}$$

$$2 \text{ 求めた熱量(GJ)を合計} = \text{熱量合計④(GJ)}$$



② CO₂排出量

電気
水道
下水道

$$\text{使用量①} \div 1,000 \times \text{排出係数⑥} = \text{CO}_2\text{排出量⑦}$$

燃料

$$\text{熱量③(GJ)} \times \text{排出係数⑥} \times 44/12 = \text{CO}_2\text{排出量⑦}$$

③ 原油換算量

$$\text{熱量合計④(GJ)} \times \text{原油換算係数} 0.0258 = \text{原油換算量⑤(kL)}$$

表Ⅱ-4-2 CO₂排出量と原油換算量のチェックシートの例

項目	使用量 ①	単位	単位発熱量 (一次エネルギー換算係数) ②	熱量(GJ) ③	排出係数 ⑥	CO ₂ 排出量(t-CO ₂) ⑦
購買電力	139,589	kWh	9.76 GJ/千kWh	1,362	0.489 t-CO ₂ /千kWh	68.26
灯油		L	36.7 GJ/kL		0.0185 t-C/GJ	
軽油		L	37.7 GJ/kL		0.0187 t-C/GJ	
A重油		L	39.1 GJ/kL		0.0189 t-C/GJ	
LPG	※1	kg	50.8 GJ/t		0.0161 t-C/GJ	
都市ガス	594※2	Nm ³	45.0 GJ/千Nm ³	26.73	0.0136 t-C/GJ	1.33
水道及び工業用水	408	m ³	—	—	0.251 t-CO ₂ /千m ³	0.10
公共下水道	408	m ³	—	—	0.439 t-CO ₂ /千m ³	0.18
合計			熱量合計 ④	1,389		69.87
			原油換算量(kL) ⑤	36		

※1 LPG使用量の単位換算係数(千m³→t):2.07kg/m³

※2 都市ガス(低圧用)使用量の単位換算係数(m³→Nm³):0.967Nm³/m³、都市ガス(中圧用)使用量の単位換算係数(m³→Nm³):0.957Nm³/m³

5. フォローアップ

1 1か月ごとのフォローアップ

毎月、エネルギー使用の実績や原単位を把握し、**前月・前年度と比較**することにより、改善点や対策がわかります。毎月の状況を確認し、目標を達成できなかった場合はその原因を洗い出し、早期に対策を打つなどのフォローアップが重要です。

エネルギー使用状況は本社・工場・事務所等、内外の**必要部門に速やかに情報として流す**と共に、必要に応じ全社省エネルギー委員会等を開催して報告します。

月次フォローにより**課題発見・問題解決を継続的に**行うことは、**取組内容を高めていく**こととなります。

▶ 日常管理でのPDCAによる省エネルギー推進

2 年度ごとのフォローアップ

期ごともしくは年度ごとにも、全体の目標の達成度を確認します。目標を達成できなかった場合は、詳細な検討を行い、次年度の目標及び施策を立案すると共に次年度以降の投資計画に反映させます。

フォローは工場・事務所ごとに行うと共に全社を見渡したフォローをします。

全社省エネルギー委員会等でのフォローを通して経営資源の再配分、中長期目標の変更、大型設備投資計画への組入等を必要に応じて行います。

▶ 年間単位でのPDCAによる省エネルギー推進

図Ⅱ-5-1 PDCAによる省エネルギー推進の例

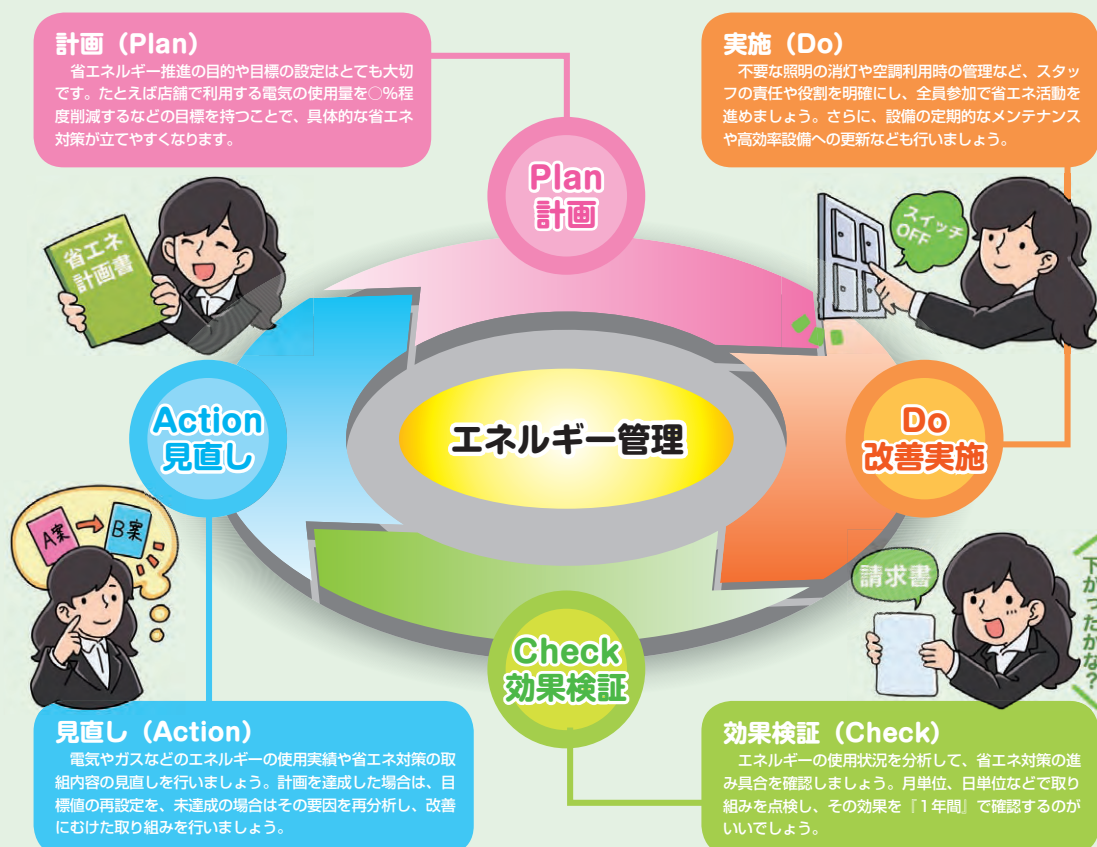

I 省エネルギーと再生可能エネルギーの必要性と背景

II 省エネルギーの進め方

III 主な省エネルギー対策

IV 再生可能エネルギーの活用

V 国と東京都の制度

VI 中小規模事業所向け支援策

6. 電力 (kW) と電力量 (kWh)

電気によって機械装置が動いたり電灯が点灯したりしますが、その力の大きさを電力と言い、単位はキロワット (kW) を用います。一方、電力の使用量を表しているのが電力量で、単位はキロワットアワー (kWh) を用います。

	電力	電力量
単位	kW(キロワット)	kWh(キロワットアワー)
概要	<ul style="list-style-type: none"> 発電や電気の消費の瞬時の大きさのこと 電力需要曲線の高さに相当 	<ul style="list-style-type: none"> 発電や電気の消費の総量のこと 電力需要曲線の面積に相当
抑制効果	<ul style="list-style-type: none"> 電力需給ひっ迫時に重要なピークカット対策 基本料金(契約電力)の低減 	<ul style="list-style-type: none"> 全ての時間帯における無駄な電気使用の排除 電力量料金の低減

図Ⅱ-6-1 電力と電力量のイメージ(電力需要曲線)

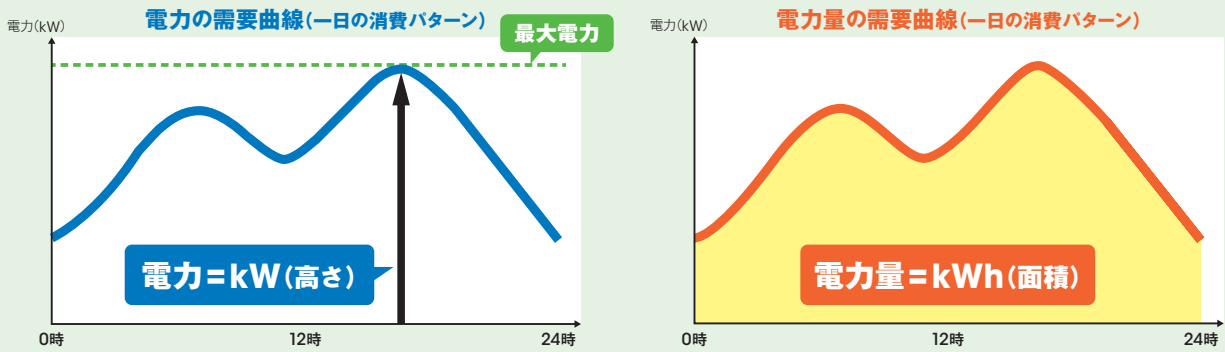

▶ 電流・電圧・電力・電力量の関係

電圧	電気を押し出す力を言い、単位はボルト (V) を用いる。電圧が大きいほど多くの電気を送ることができる。一般的には家庭用の電圧には100V、工場などの生産機械には200V以上が使われている。	
電流	電線の中を流れる電気の量を言い、単位はアンペア (A) を用いる。比較的小規模の事業所では、50Aや60Aなど使用できる最大電流の大きさを契約する。	
電力	電気によって単位時間になされる仕事の量 (= 仕事率) 電力 (W) = 電流 (A) × 電圧 (V) × 力率	* 1,000W = 1kW
電力量	電気によってなされる仕事の総量 (= 電気使用量) 電力量 (Wh) = 電力 (W) × 時間 (h)	* 1,000Wh = 1kWh

○ トピックス

夏と冬の電気の使われ方

夏と冬は、電気の使用量が増加する季節です。また、夏と冬では、1日の電気の使われ方が異なります。それぞれの特徴を念頭に置いて、節電・省エネルギーの取組を具体化しましょう。

(1) 夏の電気の使われ方

右グラフの青 (実線) の曲線のように、夏期の電力需要は、14時頃にピークを迎え、電力需給ひっ迫の可能性が特に高まる時間帯となります。この時間帯は、冷房負荷が大きくなりがちです。

(2) 冬の電気の使われ方

右グラフの赤 (点線) の曲線のように、冬期の電力需要は、朝9時~10時頃及び夕方17時~18時頃にピークを迎えます。これらの時間帯は、事業活動の開始や気温の低下に伴い暖房による需要が大きくなりがちです。

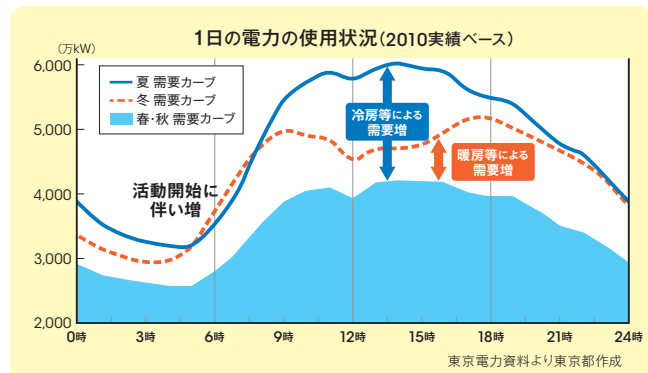

7. 契約電力の分類と電気料金

自社で契約している契約電力と最大需要電力は、毎月の電気料金等請求書で確認できます

月々の電気料金は、契約の大きさによって決められる「基本料金」と、使用電力量によって計算される「電力量料金」の合計に、再生可能エネルギー発電促進賦課金を加えたものとなります。

自社で契約している契約電力と最大需要電力は、毎月の電気料金等請求書で確認できます。

▶ 電気料金(50kW以上500kW未満の高圧電力の場合)

電気料金 = 基本料金 + 電力量料金 + 再生可能エネルギー発電促進賦課金	
基本料金	基本料金単価 × 契約電力 × (185 - 力率) / 100
電力量料金	電力量料金単価 × 使用電力量 ± 燃料費調整額

※基本料金の試算方法は契約によって異なります。

▶ 契約電力

契約電力は、基本料金の算定基礎となるもので、契約の種類によって決め方が異なります。

50kW未満	負荷設備容量または契約主開閉器の定格電流値に基づいて決められます。
500kW未満	当月を含む過去1年間の各月の最大需要電力のうちで最も大きい値となります。
500kW以上	負荷設備容量や負荷実績などから最大需要電力を想定して、電力会社と協議して決めます。

▶ 最大需要電力(デマンド)

使用した電力を30分毎に計量し、そのうち月間で最も大きい値を最大需要電力(デマンド)と言います。この値は、同時に使用する機器や設備が多いほど、大きくなります。低圧電力の場合は、最大需要電力(デマンド)の計量はありません。

▶ 力率改善割引

力率85%を基準としてそれよりよいものは、電気料金が割引され、悪いものは割増されます。

※力率とは？ 電力会社からの電気は変圧器や誘導電動機などに磁界を作る電気(無効電力)と仕事をする電気(有効電力)とに分けられます。力率とは電圧と電流の積(皮相電力)に対する仕事に使われる有効電力の割合のことです。有効電力は、皮相電力より小さくなります。

$$\text{力率(\%)} = (\text{有効電力} / \text{皮相電力}) \times 100$$

1 主な契約の種類

	対象	契約電力
スタンダードプラン(S/L)	商店や事務所などで時間帯を気にせず電気を使いたい場合	契約の大きさを10~60Aの範囲で決定するスタンダードSと、電気製品の多い事業所や、業務用大型冷蔵庫などを使用している商店など6kVA以上の場合に契約するスタンダードLがあります。
動力プラン(200V(三相3線式))	商店や飲食店などで大型エアコン等の動力が使用される場合	低圧電力には二つの契約電力の決め方がありますが、負荷設備契約を基本としますが、実負荷が小さい場合は、主開閉器契約を選択することもできます。
小口電力(50kW以上500kW未満)	中規模の業務用ビル・商業施設 ⇒業務用電力、中規模の工場⇒高圧電力A	実量値(実際の最大需要電力)に基づいて、決められています。ある月に1回でも大きな最大需要電力を発生させると、以後1年間は、この最大需要電力によって、基本料金を支払うこととなります。
大口電力(500kW以上)	大規模の業務用ビル・商業施設 ⇒業務用電力・特別高圧電力A、大規模の工場⇒高圧電力・特別高圧電力B	電力会社と協議の上決められます。適切な契約電力の設定と超過しないような日常の監視が必要です。

※東京電力エナジーパートナー株式会社の場合

2 電気料金を下げるには

基本料金を下げる

契約電力を下げる

電力量料金を下げる

使用電力量を減らす

電気料金請求書の見方

- 過去1年間の最大需要電力の発生状況をチェックして、最大需要電力の発生原因を追究し、対策を考えましょう。
- 最大需要電力を抑えることで基本料金を下げられます。基本料金は、その月だけでなく、年間を通じての電気料金の削減につながりますので、その効果は大きなものになります。最大需要電力の抑制を検討しましょう。
- 使用電力量を確認し、前月及び前年同月と比較してみましょう。増減の原因を追究し、悪化していれば改善し、好転していれば持続を考えましょう。
- 電力料金を使用電力量で割って単価を計算してみましょう。なるべく単価を下げるように最大需要電力の低減を図りましょう。

図II-7-1 契約電力のイメージ

50kW以上500kW未満の高圧電力の場合の例

過去1年間の最大需要電力*が契約電力になり、基本料金が決まります。

*最大需要電力:30分間の平均使用電力(kW)の月間最大値

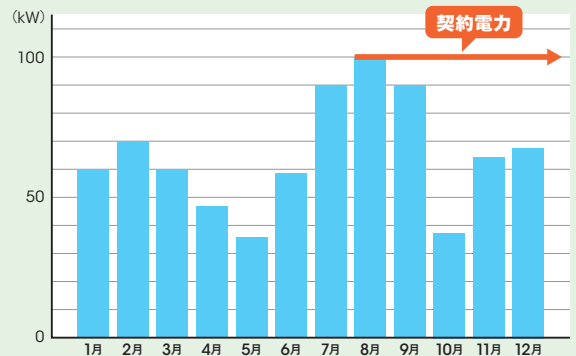

8月が最大になっており、8月以降の最大需要電力がこの値を超えなければ、最長次の7月まで、1年間の契約電力となります。

出典:経済産業省 関東経済産業局「知得BOOK」より作成

トピックス

行動科学

行動科学とは、人間の行動や意識を理解し、行動変容を促す学際的研究です。

近年では、企業や研究機関で検証されてきた行動科学の知見を活用し、より効果的な省エネ対策を検討する動きが出てくるなど、行動科学への関心が高まっています。

また、行動科学において自発的に望ましい行動を選択するよう促す仕掛けや手法をナッジ(nudge)といい、省エネ行動の推進に役立てることができます。

事業所の省エネに活用できるナッジ

(例) 設備デザインの改善

- ・照明エリアマップ
- ・スイッチカバー

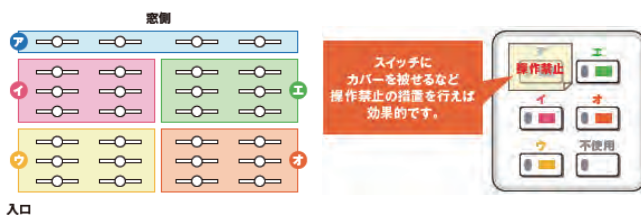

細分化された照明スイッチは、どのスイッチがどの場所を指すのかわかり辛いケースが多く、照明エリアマップをスイッチ付近に掲示することで、点灯箇所を認識することができます。

不要な照明スイッチに、カバーを付けることによって、ワンクッション手間を増えさせるナッジもあります。無意識に点灯してしまう行動を防いで、省エネ行動に選択させる効果があります。



III 主要省エネルギー対策

省エネルギー対策は**運用改善対策**と**設備改善対策**に分類されます。

省エネルギー対策を上手に進めるためには、**すぐ取り組むことができる運用改善対策**から始め、これをある程度進めた後に、次のステップとして**設備改善対策**に取り組むことが基本です。

運用改善対策	基本的には 管理標準の遵守・定着により達成 されます。 運用改善のベースである 管理標準の中身は常に見直し を行いましょよう。
設備改善対策	省エネルギー効果・償却年数・更新周期等の 会社基準・技術動向 などから 優先順位を決めて実施 しましょう。

1. エネルギー見える化設備

1 エネルギー見える化設備の導入

データの計測・蓄積からグラフ化まで**自動的に**行う

エネルギーの「見える化」設備を導入すると**効率的に設備管理**ができます

機器別のエネルギーを測定して「見える化」する設備から、ビル全体の設備（空調設備、照明・コンセント設備、エレベータ動力、ガス使用設備、上水道量等）を「見える化」する大掛かりな設備まで、目的によって仕様が大きく変わりますので、適切な見える化設備を選択する必要があります。

計測装置で正確なデータを採取し、系統的に整理・蓄積しますので、そのデータを「設備の制御システム」と組み合わせて運用することができます。

2 エネルギー見える化設備の具体例

1 目的別導入の例

エネルギー見える化設備には、計測方法や管理目的に応じて、様々な種類があります。導入目的別のエネルギー見える化設備について具体例を示します。

表Ⅲ-1-1

番号	導入の目的	設備、機能等の概要
1	各階(テナント)使用エネルギー量の検針	自動検針装置を導入し、検針と共に「見える化」に必要なデータを得る。
2	最大需要電力の管理と抑制	デマンド監視・制御装置を導入し、最大電力の抑制を行うと共に「見える化」に必要なデータを得る。
3	1回路(注1)の使用エネルギー量等の測定	配電盤、分電盤等に計測器を設置して電力使用量のデータを得る。
4	多回路(注2)の使用エネルギー量等の測定	配電盤、分電盤等に計測器を必要とする回路分を設置して、電力使用量のデータを得る。多回路モニターと呼ばれる。
5	エネルギー多消費機器(空調等)の管理	管理する設備について測定機器を導入して必要なデータを得る。
6	事業所全体の総合的な管理	事務所の規模(延床面積、エネルギー使用量、テナント数等)に応じて、システム機能や大きさを検討して適切なシステムを採用する。

(注1) 1回路:1台の機器又は1回路に接続されている複数の機器・設備

(注2) 多回路:多数の機器又は多数の回路に接続されている複数の機器・設備

I 省エネルギーと再生可能エネルギーの必要性と背景

II 省エネルギーの進め方

III 主要省エネルギー対策

IV 再生可能エネルギーの活用

V 国と東京都の制度

VI 中小規模事業所向け支援策

②最大需要電力の管理と抑制（デマンド監視装置・デマンド制御装置の導入）

最大需要電力の管理と抑制には「デマンド監視装置」や「デマンド制御装置（デマンドコントローラ）」を活用しましょう。

デマンド監視装置は、受電盤に取り付けてビル全体や工場全体など事業所の電力使用量を常時監視し、記録します。電力の時間的推移を知ることにより、効果的な省エネルギー対策の立案、対策後の効果確認、無駄の発見等に利用でき、大変有効です。

事業所において予め設定した最大電力を超えないよう電力需要の推移を監視し、最大電力の超過が予測される場合には警報を発信するものがあります。機器の一時停止など電力抑制のための対策をとりやすく、電気料金（基本料金）の低減に効果的です。

また、必要に応じて自動的に負荷を調整・遮断するなどの制御機能を兼ね備えた装置（デマンドコントローラ）もあります。

最大電力の抑制

- 50kW以上500kW未満の契約をしている事業所は、1回でも大きな最大電力を発生させると、以後1年間は、この最大電力によって基本料金を支払うことになります。
- 電力を多く消費する設備の同時運転・同時起動を避けて負荷を平準化することで、最大電力の抑制につながります。
- 空調機などは起動後、通常運転に達するまで比較的多くの電気を使用するため、複数台を同時に起動しないようにすることで、最大電力の発生を避け、負荷の平準化が図られます。

図Ⅲ-1-1 デマンド制御装置のイメージ

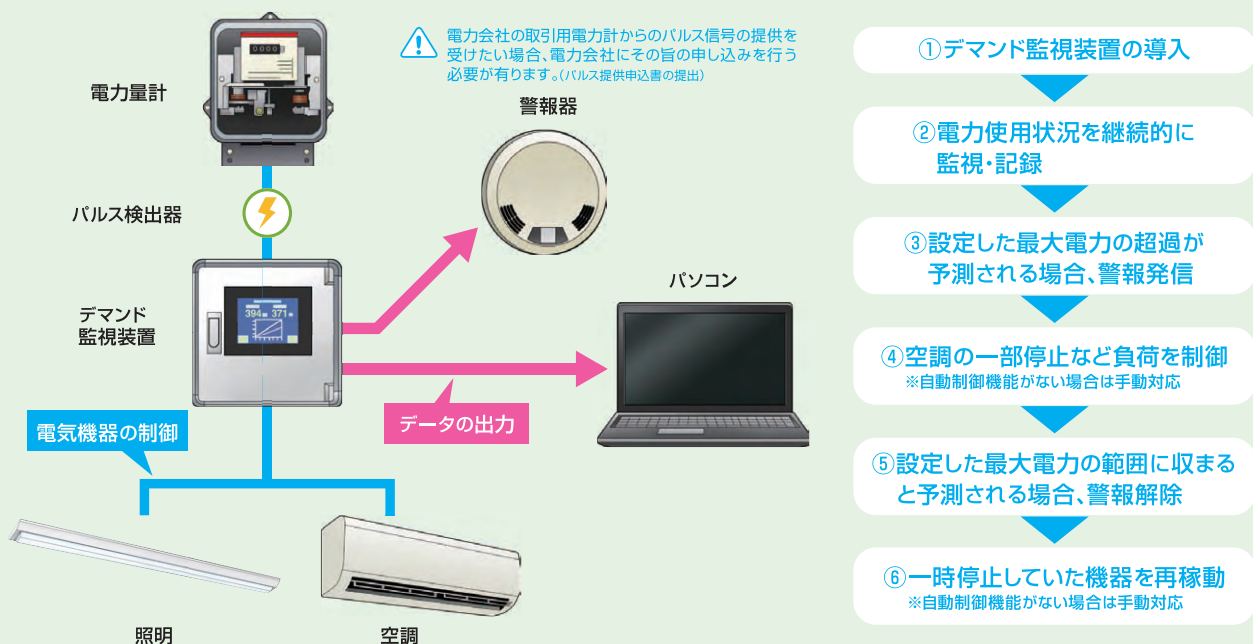

出典：東京都環境局「テナントビル等における『エネルギー見える化設備』を活用した省エネルギー対策」

トピックス

ZEBとは

Net Zero Energy Building（ネット・ゼロ・エネルギー・ビル）の略称で、「ゼブ」と呼びます。快適な室内環境を実現しながら、建物で消費する年間の一次エネルギーの収支をゼロにすることを目指した建物のことです。

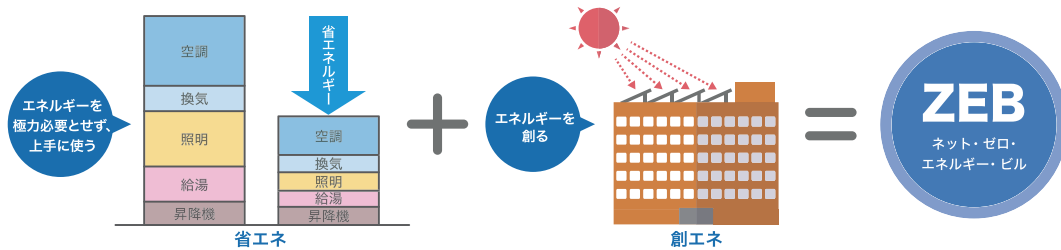

まずは「ZEB Ready」を目指しましょう

負荷の抑制・自然エネルギーの利用を行った上で、設備システムの高効率化により50%以上の省エネルギーを実現（=ZEB Ready）することがポイントです。その上で建築物の実態に応じて、さらなる省エネルギー化で、正味で75%の省エネルギー「NearlyZEB」、さらには正味で100%以上の省エネルギー「ZEB」を目指していきましょう。

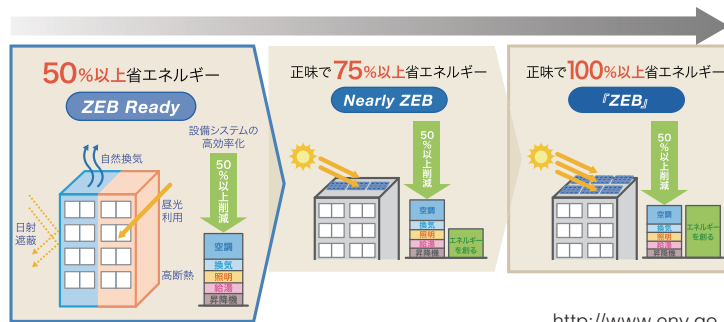

ZEBのメリット

- ① 光熱費の削減
- ② 不動産価値の向上
- ③ 災害時の事業継続
- ④ テナント・従業員の知的生産性向上

出典：環境省「ビルはゼロ・エネルギーの時代へ」

http://www.env.go.jp/earth/info/greenbuilding/tool/pdf/zero_energy_a4.pdf

トピックス

BEMSとは

BEMS (Building Energy Management System) とは、建物の使用エネルギーや室内環境を把握して機器・設備を適切に運転管理し、エネルギー消費量の削減を図るためのシステムです。計測・計量装置、制御・監視装置、データ保存・分析装置などで構成され、室内環境や機器設備・配管等の温度・流量・圧力などの計測情報を蓄積して、建物全体のエネルギー設備や防災・防犯設備までを統合的に監視・自動制御し、省エネルギー化や運用の最適化を行うことができます。

図Ⅲ-1-2 BEMSのイメージ

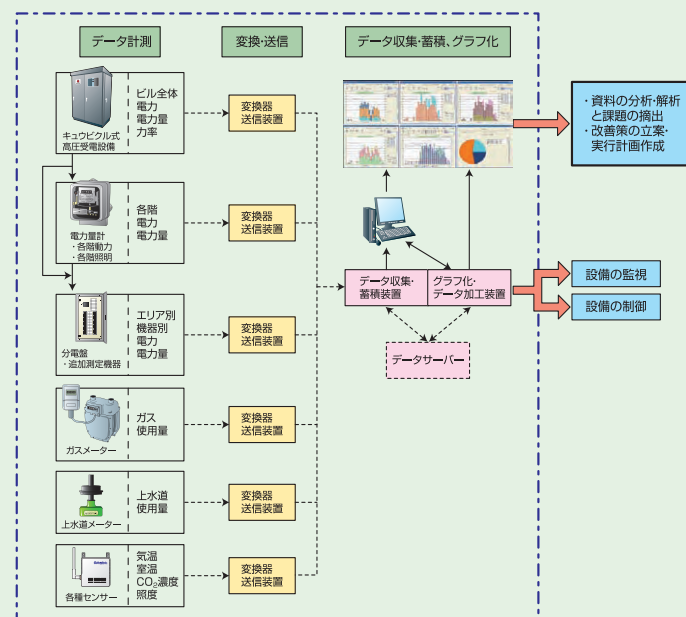

3 「見える化」資料の活用

「エネルギー見える化設備」を使用して計測されたデータから「見える化」の資料（グラフや加工資料）を作成して課題の抽出と対策を行います

1 資料の分析・解析と課題の抽出

「分析・解析と課題の抽出」について、最大電力を例に説明します。順次詳細なデータを作成し最大電力の発生原因をつきとめ対策を検討します。

図Ⅲ-1-3 「見える化」資料の活用

Step 1 年間の月別最大電力をグラフ化8月に年間最大電力が発生

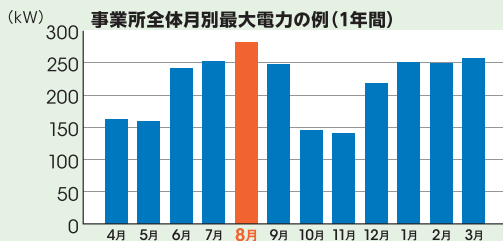

Step 2 8月の日別最大電力をグラフ化、10日に最大電力が発生

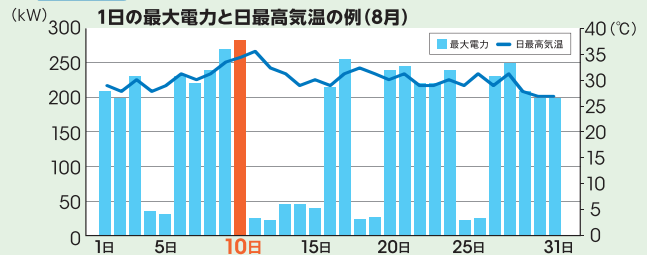

Step 3 10日の30分平均電力をグラフ化 14時~15時に最大電力が発生

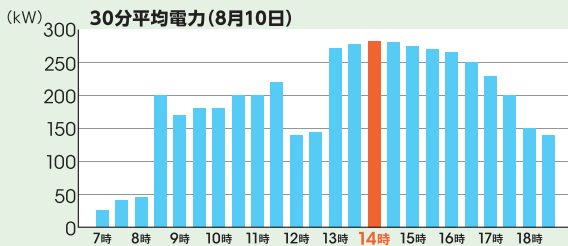

Step 4 14時~15時の間の電力使用量が多い機器を抽出 ⇒空調機と判明

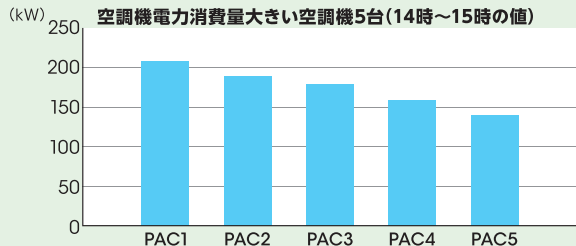

Step 5 空調用電力の削減の検討

一般的にビル等では、照明設備やコンセント設備(OA機器等)の電気使用量は、年間を通して一定です。最大電力が発生する原因は空調機の運転によるものが大きいとされています。対策例(夏期)を示します。

対策 その1

各部屋の室内温度の分布を測定し、室内温度のバラツキがある部屋はサーキュレーター等を使用して温度分布の均一化を図ります。温度分布の均一化を行うことにより、空調機の設定温度を上げることができる可能性が有ります。設定温度を緩和すれば、空調機の負荷を下げることができます。

対策 その2

窓ガラスから日が差し込む部屋は、ブラインドの活用、遮熱フィルムの貼付等について検討します。日が差し込むのを防止すれば、室外から室内への熱の侵入が減少し、空調機の負荷を下げることができます。

対策 その3

設置から長期間(10年~15年程度)経過した空調機を、最新の高効率空調機に改修すれば、運転電力が削減されます。空調機は、効率を表すCOP値の高いものを選択しましょう。

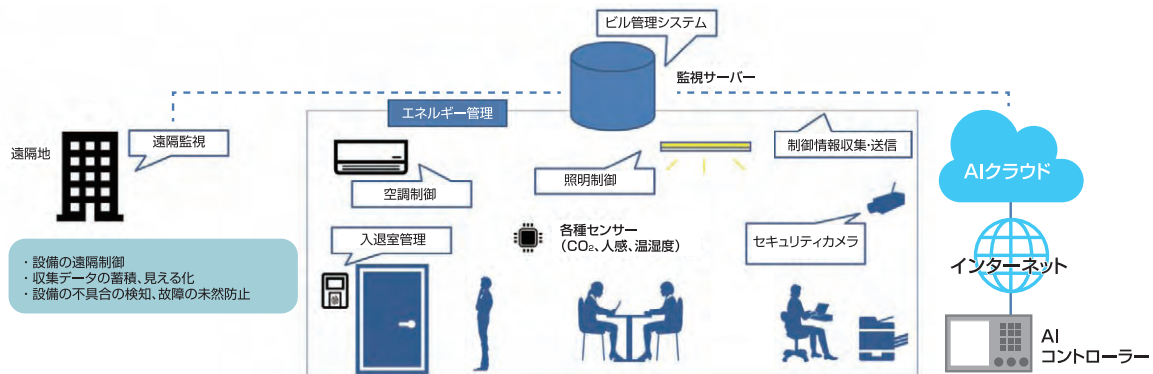

- ・設備の遠隔制御
- ・収集データの蓄積、見える化
- ・設備の不具合の検知、故障の未然防止

IoT (Internet of Things) の活用

IoTとは様々なモノ（センサー、デバイス、駆動装置、建物、車など）がネットワークを通じてクラウドサービスなどに接続され、相互に情報交換する仕組みです。
IoTを活用して、建物全体のエネルギー使用量の最適化やビル全体の運用効率化などが実現できます。

■空調設備

タブレットやスマートフォンなどの手元から遠隔操作をしたり、CO₂センサーや人感センサーを通じて、室内の温度・湿度状況のデータを収集し、自動的に制御することが可能。快適な空調環境と、適切な温度管理を同時に実現することができます。

人感センサー機能

人が多いときには、標準運転
人が少なくなると運転を控えめに

一定時間以上不在が続くと運転を停止

■照明設備

照度センサーや人感センサーで収集したデータをもとに、照明を細かく区切って制御することで、無駄な照明の点灯をなくします。

無線通信機能の活用

照明器具を1台単位で制御でき、照明の電源配線の変更工事を行わなくても、スイッチの点灯エリア、調光エリアを自由に変更できます。また、PCやタブレットで照明のきめ細やかな制御を行うとともに、スケジュール機能で始業前・終業後は照度を自動で抑えるなど、手間をかけずに省エネを図ることができます。

無線通信機能の活用例

I 省エネルギーと再生可能エネルギーの必要性と背景

II 省エネルギーの進め方

III 主な省エネルギー対策

IV 再生可能エネルギーの活用

V 国と東京都の制度

VI 中小規模事業所向け支援策

AI (Artificial Intelligence) の活用

AIはIoTなどから設備のデータを収集し、クラウド上などで蓄積したデータを解析・学習することができます。その結果をもとに室内の温度や湿度・照度などの状況を判断し、設備機器の最適な省エネ制御を自動的に行い、省エネと快適な室内空間の提供が可能です。

■人流センサーによる空調制御

人の動きを予測して、各場所で必要となる熱量や換気量を計算したり、近くにある比較的快適な空気を再利用します。人流センサーから得られたデータからAIが分析して行動予測を行い、その後人がより集まる場所を特定。そこに快適な空気を効率よく運ぶようにリアルタイムで空調機コントロールします。

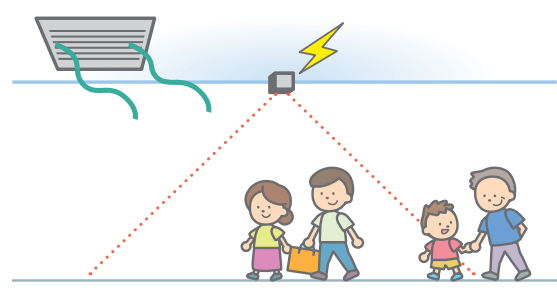

■サーバー室の空調制御

サーバー室の温度センサーからホットスポットなどの情報を計測、集められた情報を自動学習機能で分析し、空調機を自動制御、消費電力を削減することができます。

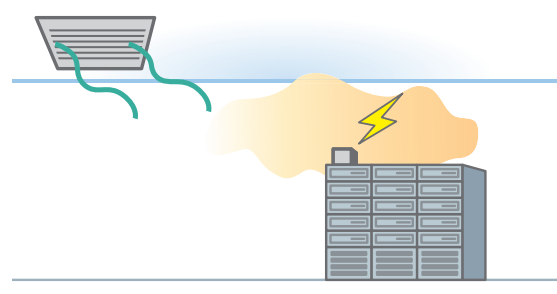

■調光・調色

一日の時間サイクルや季節に応じてきめ細やかに調光・調色することで、光環境の最適化を図り、生産性・快適性の向上をサポートできます。

テレワーク

テレワークとは、ICT（情報通信技術）を利用し、時間や場所を有効に活用できる柔軟な働き方です。環境負荷軽減・交通代替によるCO₂の削減等、地球温暖化防止への寄与が期待されます。

・在宅勤務

自宅を就業場所とするもの



・モバイルワーク

施設に依存せず、いつでも、どこでも仕事が可能な状態なもの



・施設利用型勤務

サテライトオフィス、テレワークセンター、スポットオフィス等を就業場所とするもの



総務省試算（平成23年5月）

テレワークの導入に伴うオフィス勤務人員の減少・オフィススペースの工夫による照明の削減、空調使用時間の削減等により、**オフィス自体の電力消費量は一人当たり43%削減可能**

テレワーク導入前後の一人当たりの電力消費量（オフィス・家庭合算）

削減量：0.53kWh/人・日（削減率14%）

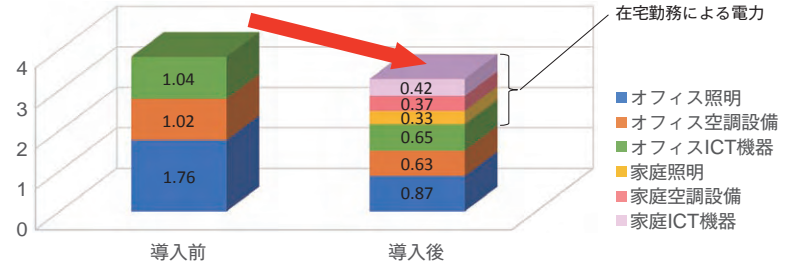

※平成22年度「次世代のテレワーク環境に関する調査研究」のモデル検証のデータ等を活用し、在宅勤務の導入による1人1日当たりのオフィス電力削減効果を試算。
 ・オフィス面積138.53㎡
 ・対象オフィスにおけるテレワーク人数16名
 ・テレワークシステムは、エヌ・ティ・ティ・アイティ株式会社のASPサービス（マジックコネクト）を使用
 ・ICT機器、照明に係る数値は実績ベース。空調設備に係る数値は試算ベース。

出典：総務省「情報通信白書平成23年度版第5章第4節」より作成

2. 照明設備

日本は、世界的に見ても非常に明るい照度基準を設定しています。私たちは、その基準で設計された**明るすぎる空間に慣れてしまっている**傾向があります。

よい照明とはどのようなものかを知り、業務に応じた快適な明るさを心がけましょう。

よい照明

- 十分な明るさ(照度)があつて、活字の識別が容易
- まぶしくない
- 適当な陰影がある。ただし、作業面に影を生じない
- 色の見え方(光色と演色性)がよい
- 明るさの分布が極端に不均一でない(作業対象物と周囲の明るさの対比が1/3~1/5程度がよい)
- 照明設備費・電力費・維持管理費についての経済性がよい
- 美的効果がある。器具の意匠・配置・取付方法が室内に調和している



1 適正な照度管理

業務に必要な明るさを考え、明るすぎる状態を見直しましょう

① 必要な照度を知りましょう

どのような作業にどの程度の明るさが必要か確認しましょう。

東京都の事業所向け「賢い節電」7か条において執務室の机上は、500lx以下(300~500lx程度)を推奨しています。

また、照度の基準として労働安全衛生規則に定められた最低照度とJIS(日本産業規格)に定められた照度基準があります。

表Ⅲ-2-1の労働安全衛生規則では、精密な作業は300lx(ルクス)以上と規定されており、表Ⅲ-2-2のJISでは、事務室の照度範囲は500~1,000lxと規定されています。

図Ⅲ-2-1 光束と照度のイメージ

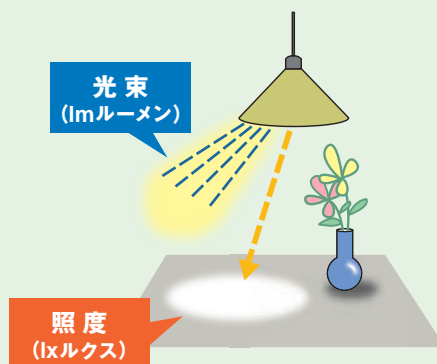

▶ 照明に関する単位

lx(ルクス)	光に照らされた面の明るさを示す単位
lm(ルーメン)	光の量を示す単位
W(ワット)	消費電力の大きさを示す単位
lm/W(ルーメンパーワット)	ランプ効率を示す。この値が大きいほど高効率
Ra(アールエー)	色の再現性を示す単位。 太陽光や白熱電球のRaを100とし、それに近いほど演色性が高い(P.39参照)

表Ⅲ-2-1 労働安全衛生規則第604条(抜粋)

作業区分	精密な作業	普通の作業	粗な作業
基準	300ルクス以上	150ルクス以上	70ルクス以上

表Ⅲ-2-2 主な作業領域・活動領域の照度範囲

JIS Z9110:2010・2011 単位:lx		
領域・作業または活動の種類	照度範囲	推奨照度
設計・製図	500~1,000	750
キーボード操作・計算	300~750	500
事務室	500~1,000	750
電子計算機室	300~750	500
集中監視室・制御室	300~750	500
受付	200~500	300
会議室・集会室	300~750	500
宿直室	200~500	300
食堂	200~500	300
書庫	150~300	200
倉庫	75~150	100
更衣室	150~300	200
便所・洗面所	150~300	200
電気室・機械室、電気・機械室などの配電及び計器盤	150~300	200
階段	100~200	150
廊下・エレベータ	75~150	100
玄関ホール(昼間)	500~1,000	750
玄関ホール(夜間)・玄関(車寄せ)	75~150	100

JIS Z9110:2010・2011より

②照度を測りましょう

照度計を用いて、作業場所の照度を測りましょう。作業に必要な照度と比べて明るい場合は、照度を見直すことで、消費電力量の削減になります。

省エネ事例／適正な照度管理

不必要な時間帯やエリア、過剰照明を消灯



日中の窓際は、全ての照明を消灯しても656lxの照度がある。

FLR40×2灯 93台

晴天時、窓からの自然光を利用し、窓側の照明を消灯(3台/部屋×31部屋)

年間点灯時間
1,068h/年 削減

削減効果 約20万円 お得!

初期投資 不要

※FLR40×2灯:0.085kW 負荷率:90% 点灯時間:2,400h/年(8h/日×300日/年) 晴天率:0.445(気象庁気象データより)

図Ⅲ-2-2 照度分布のイメージ

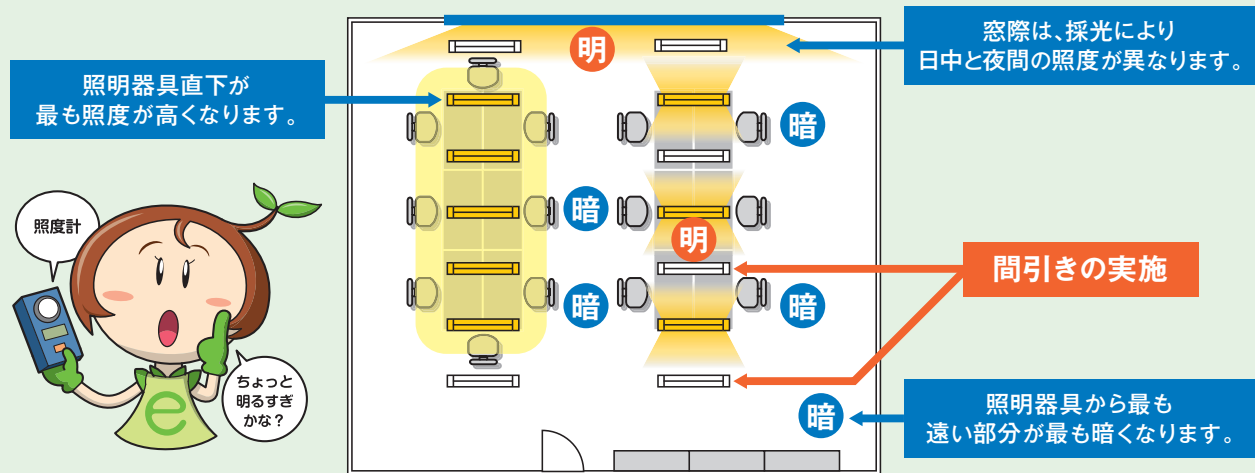

全般照明は控えめにして必要な場所で手元照明を活用しましょう

③ タスク・アンビエント方式の採用

明るさの感じ方には個人差や年齢差があります。減灯後、一定期間を経過しても照度不足が気になる場合は、安易に減灯を中止するのではなく、必要な場所で手元照明を活用する「タスク・アンビエント方式」を実践しましょう。

▶ タスク・アンビエント方式

「アンビエント(周辺環境)」照明として、控えめの照度で室内全体を照らし、「タスク(作業)」照明として局部的に作業面を明るくする照明方式のこと。照明の省エネルギーを図ることができる上、天井照明が放散する熱負荷が低減するため、冷房負荷の抑制効果も期待できます。

図Ⅲ-2-3 タスク・アンビエント方式のイメージ

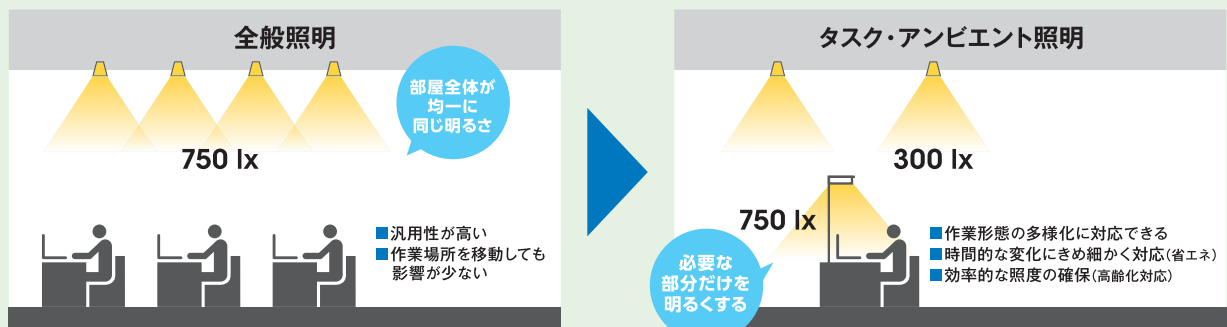

出典：一般財団法人日本照明工業会の資料をもとにクール・ネット東京で作成

2 こまめな消灯

空室や不要な場所はこまめに消灯しましょう

- ・ こまめに消灯しましょう。
- ・ 常時(または日中)の消灯範囲を検討しましょう。
- ・ 照明スイッチに点灯マップを表示しましょう。
- ・ こまめな消灯ルールを周知しましょう。



照明スイッチの細分化でピンポイント消灯

1つのスイッチに対して設定された点灯範囲が広いと、必要のないエリアまで点灯してしまうという無駄が生じ、スイッチによる消灯の取組にも限界があります。ここでは、テナント独自で照明スイッチの細分化工事をを行い、従業員による消灯促進に成功した事例を紹介します。

- 照明ユニット1つに対してスイッチ1個が対応するようスイッチ配線工事を実施(要工事費)
- 簡単な点灯マップを作成し、各スイッチと点灯場所の対応を表示
- 取組内容や効果について、ビル管理会社から全テナントに紹介したところ、他のテナント数社でもスイッチの細分化を実施

テナントの協力で、ビル全体の節電を実現!

従業員は、出社時、自分のデスク上の照明スイッチのみを入れて業務を開始でき、退社時も、切ることのできるスイッチが明確になります。工事費は、その後の電気料金削減分により短期間で回収可能です。

図Ⅲ-2-4 細分化された照明スイッチの例

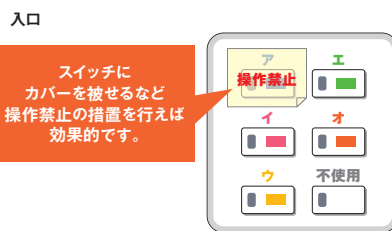
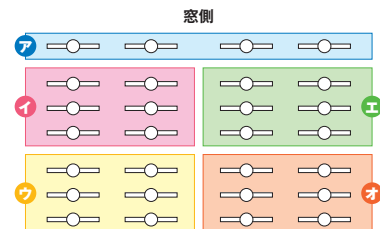

3 照明の間引き

照明器具からランプを取り外して照明の間引きを行い、照度を下げましょう

今まで照度が1,000lxあった場所を500lxまで下げる場合を想定すると、照明の点灯数を半分程度に抑える計算になりますが、多くの場合、スイッチの操作だけで対応するのは困難です。照明器具からランプを取り外して**照明の間引き**を行い、照度を下げましょう。

*テナントで間引きを行う場合は、まずビルオーナーやビル管理会社に相談しましょう。

①非常用照明器具の配置を確認しましょう

非常用照明器具は、多数の人が集まる場所等で事故等の停電時に一定時間点灯し、避難者の視界を確保します。非常照明に人感センサーを取り付けることは可能ですが、ランプを外すことはできません。

非常用照明器具は、建築基準法第126条の4により、次に示す建築物への設置が義務付けられています。誤って取り外すことのないように注意しましょう

- * 建築基準法の別表第一に示す用途の建築物 (劇場・集会場・病院・学校・百貨店等)
- * 3階以上、延床面積500㎡を超える建築物の居室等
- * 延床面積1,000㎡を超える建築物の居室等
- * 無窓の居室を有する建築物

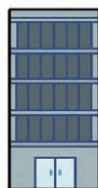

図Ⅲ-2-5 非常用照明のイメージ

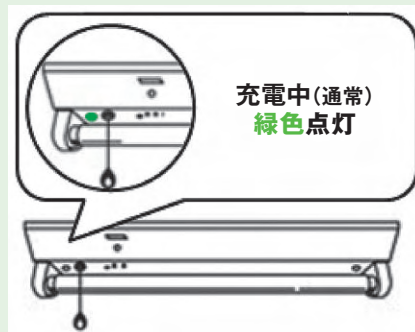

4 高効率照明器具の導入

高効率照明器具・ランプに取り替えましょう

高効率照明器具・ランプは、通常の機器より割高ですので、その価格差を早く回収するために、点灯時間の長い照明を優先的に替えましょう。更衣室などあまり点灯しない場所よりも、事務室など常時点灯している場所を優先的に更新しましょう。

図Ⅲ-2-6 照明器具の消費電力の推移

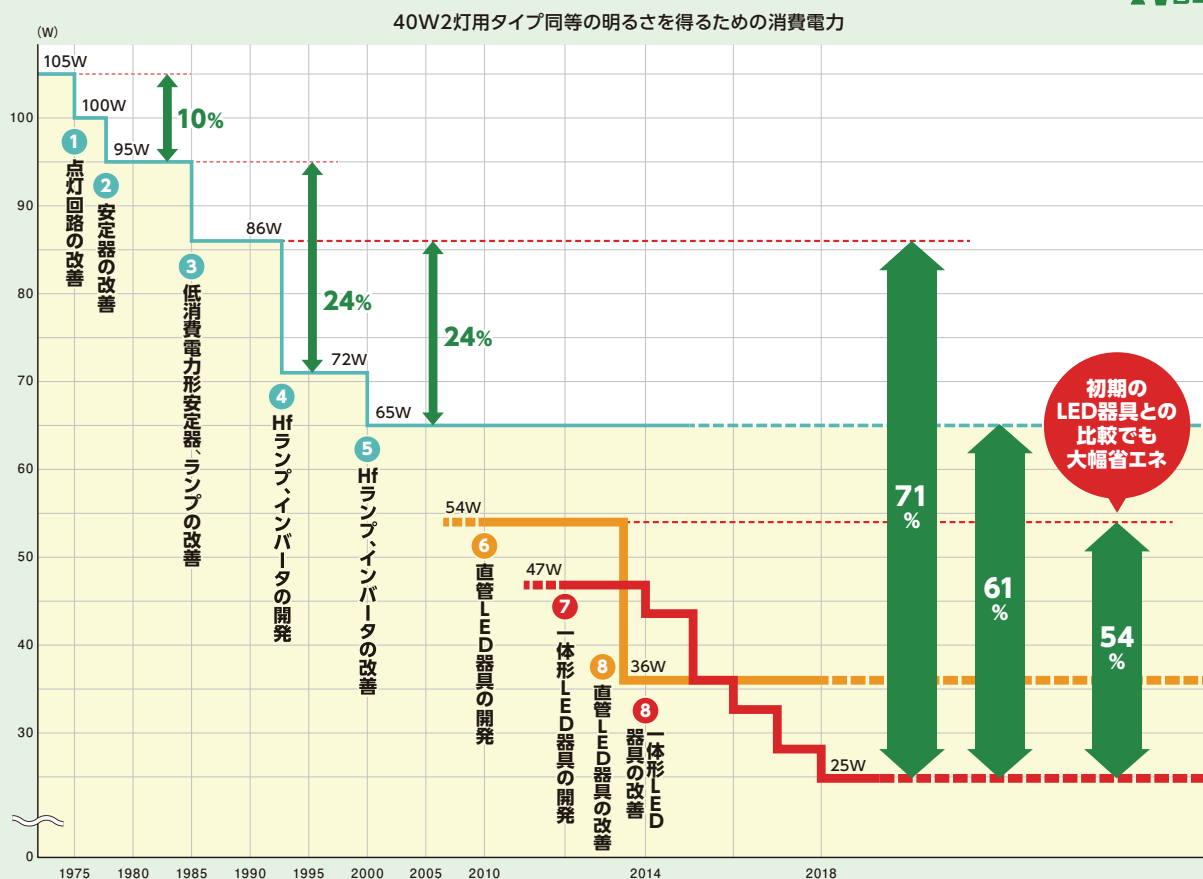

出典：一般社団法人 日本照明工業会「カエルブック2020」

5 LED照明の導入

① LED電球に取り替えましょう

LED電球は、白熱電球と比較して消費電力は約1/6

です。

また、寿命も白熱電球の1,000時間に対して、LED電球が約40,000時間と長寿命です。

■ 買替えのときは、lm（ルーメン）を確認しましょう

LED電球の明るさはW(ワット)ではなく、lm(ルーメン)*で表します。

※lm（ルーメン） P31参照

表Ⅲ-2-3 電球ごとの明るさ比較(照明効果)

区分	暗	明るさ				明
		25W形	40W形	50W形	60W形	
白熱電球	W形					100W形
電球形蛍光ランプ	W形		10W形		15W形	25W形
LED電球 E26口金	全光束		485lm	640lm	810lm	1520lm
LED電球 E17口金	全光束	230lm	440lm	600lm	760lm	1430lm

出典：一般社団法人 日本照明工業会 HP「LEDランプの選び方・使い方」より

トピックス

今後の蛍光灯の生産終了の動きについて

政府による「新成長戦略」「エネルギー基本計画」では、SSL（LED、有機EL、レーザーなど半導体照明）を2020年までにフロー100%、2030年までにストックで100%普及させることを目標としています。

また、一般社団法人日本照明工業会「照明成長戦略2030」では、「あかり文化の向上と地球環境への貢献」のために、SSLの占有率を2020年にストック50%、2030年にストック100%（消費電力60%削減）とすることを目標としています。

この流れを受け、照明器具の各メーカーにおいても、蛍光灯の生産終了・廃止の動きが見られます。どの器具が生産終了・廃止となるかについては各メーカーにお問い合わせください。

参考URL：（一社）日本照明工業会 照明成長戦略2030 <https://www.jlma.or.jp/about/vision/index.htm>

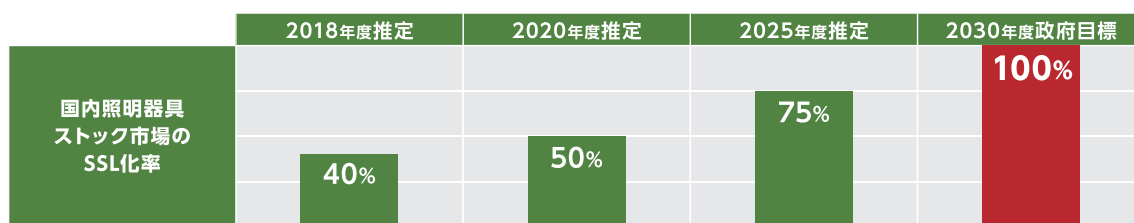

出典：一般社団法人 日本照明工業会「カエルブック2020」

トピックス

アニメでわかる省エネ①

東京都では、「照明設備の買替えのススメ」としてLED照明への更新メリット等について初心者でも容易にわかる動画をYouTubeで公開しています。

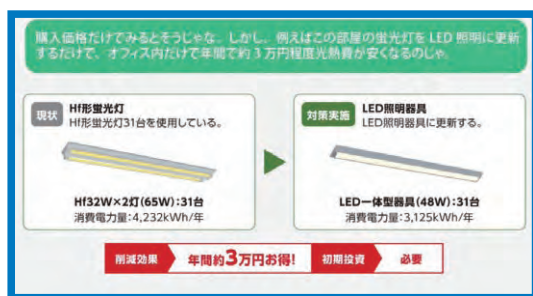

他にも省エネ対策に関する短時間の動画を公開していますので、社員向けの研修会等に活用してください。

公開中の動画

空調設備買替えのススメ NEW

テナントビルの価値を高めるグリーンリース

「よくわかる」電力自由化

「これから始める」省エネ推進体制

「すぐできる」照明設備の省エネ対策

コンプレッサとインバータによる省エネ対策

エネルギー見える化は省エネの一丁目一番地

「オフィスでできる」身近な省エネ活動

「すぐできる」全熱交換器の省エネ対策

「すぐできる」空調設備の省エネ対策

東京都 省エネアニメ

検索

■ LED電球は特徴をとらえて利用しましょう

長寿命で省エネ効果も高いので、ダウンライトやスポットライト、広告照明用に有効です。白熱電球や電球形蛍光灯と同じソケットに取り付けられます。

また、色合いも、電球色・昼白色・昼光色等の種類があります。ただし、調光機能付照明や密閉形の照明器具には対応する電球が必要です。

図Ⅲ-2-7 LED電球の選び方

STEP 1

口金のサイズを選ぶ

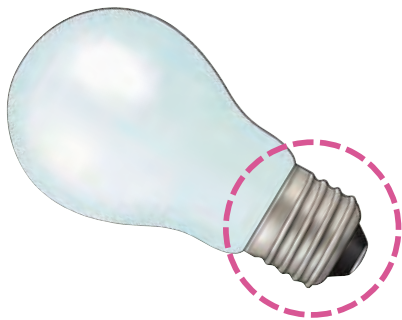

STEP 2

光の量を選ぶ

一般電球 (口金 E26)	電球形 LED ランプ (口金 E26 一般電球型)
100 形	1,520 ルーメン (lm) 以上
60 形	810 ルーメン (lm) 以上
40 形	485 ルーメン (lm) 以上
30 形	325 ルーメン (lm) 以上
20 形	170 ルーメン (lm) 以上



ルーメンはパッケージをチェック!

ルーメンとは? →詳しくは31ページへ

STEP 3

光の広がり方を選ぶ

全方向が明るいタイプ

下方向が明るいタイプ

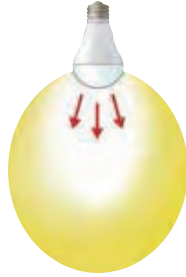
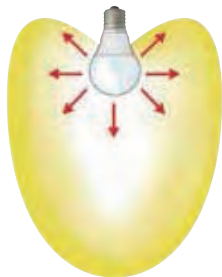

STEP 4

光の色を選ぶ

暖かいイメージ

爽やかなイメージ



電球色相当



昼白色相当



昼光色相当

電球色相当の光は、暖かみのある落ち着いた雰囲気になります。

昼白色相当の光は、生き生きとした自然な雰囲気になります。

昼光色相当の光は、すがすがしく爽やかな雰囲気になります。

出典:一般社団法人 日本照明工業会「誰にもわかるLED照明」より作成

省エネ事例 / LED電球への更新

現状 白熱電球



消費電力: 54W/台×1台×3,000h/年
=162kWh/年
年間電気料金: 162kWh/年×27円/kWh
=約4,400円/年

対策実施 LED電球



消費電力: 7.5W/台×1台×3,000h/年
=22.5kWh/年
年間電気料金: 22.5kWh/年×27円/kWh
=約600円/年

削減効果

約0.4万円お得!

初期投資

必要

②LED照明器具に更新しましょう

ベース照明において、直管形蛍光灯の代替としてLED照明器具が普及してきています。これまでは既存の蛍光灯のG13口金ソケットをそのまま使用するタイプと、専用のGX16t-5口金ソケットを使用するタイプが併存していましたが、LEDは寿命が長いので、最近ではランプ交換不要でデザイン性の優れた、一体型ベースライトが主流になっています。耐久性及び安全性の面からもLED専用の器具に更新することをお奨めします。

省エネ事例／LED照明器具への更新

現状 FLR40形2灯用(86W):
28台使用

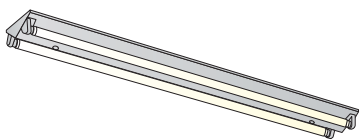

消費電力: 86W/台×28台×3,000h/年=7,224kWh/年
年間電気料金: 7,224kWh/年×27円/kWh=約195,000円/年

対策実施 LED一体型照明器具(25W):
28台使用

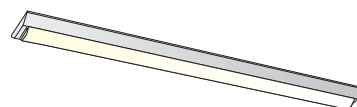

消費電力: 25W/台×28台×3,000h/年=2,100kWh/年
年間電気料金: 2,100kWh/年×27円/kWh=約57,000円/年

削減効果

約14万円 お得!

初期投資

必要

省エネ事例／LEDダウンライト器具への更新

現状 FDL27形ダウンライト:
24台使用



消費電力: 32W/台×24台×3,000h/年=2,304kWh/年
年間電気料金: 2,304kWh/年×27円/kWh=約62,000円/年

対策実施 LEDダウンライト100形



消費電力: 8W/台×24台×3,000h/年=576kWh/年
年間電気料金: 576kWh/年×27円/kWh=約16,000円/年

削減効果

約5万円 お得!

初期投資

必要

省エネ事例／LED照明器具への更新

現状 蛍光ランプ誘導灯(FL20形1灯用)
従来型蛍光灯タイプの誘導灯を
2種類使用している。



消費電力: 23W/台×1台×8,760h/年=201.48kWh/年
年間電気料金: 201.48kWh/年×27円/kWh=約5,400円/年

対策実施 LED誘導灯(B級BL形)
LEDタイプの誘導灯に更新し、
消費電力を削減する。



消費電力: 27W/台×1台×8,760h/年=23.652kWh/年
年間電気料金: 23.652kWh/年×27円/kWh=約600円/年

削減効果

約0.5万円 お得!

初期投資

必要

写真Ⅲ-2-1 演色性による見え方の違い

演色性とは、照明で物体を照らしたときに、自然光が当たったときの色をどの程度再現しているかを示す指標のことで、「平均演色評価数 (Ra)」で表されます。Raが100に近いほど、本来の色を忠実に再現できているとされています。

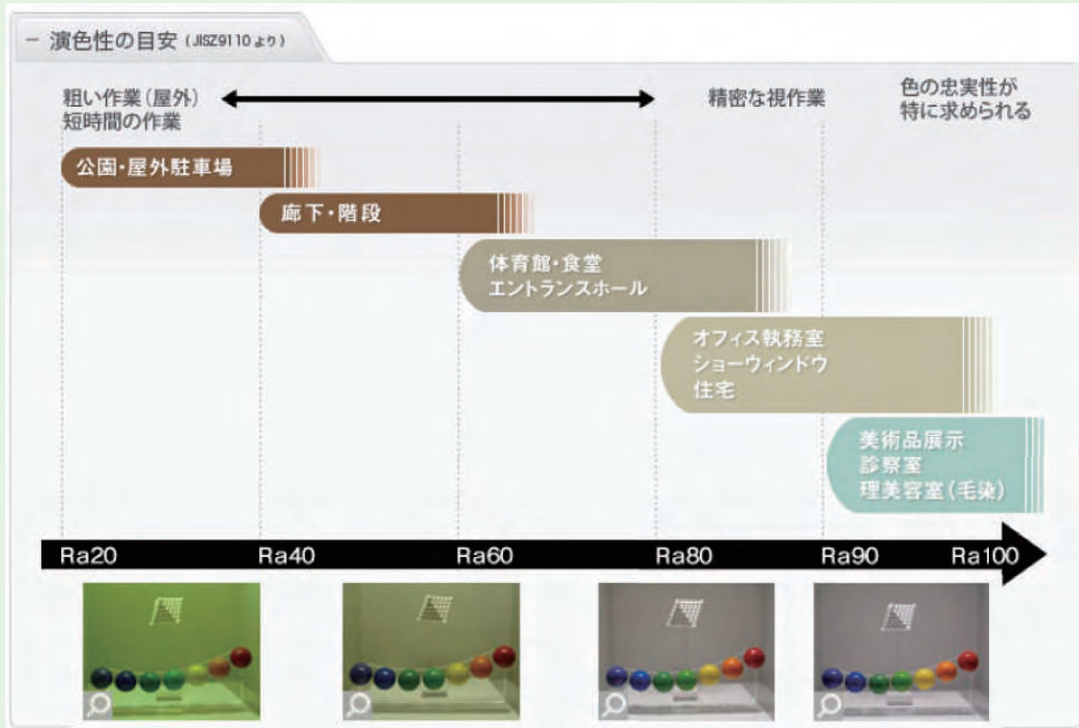

出典：パナソニックHP「器具選択の5つのポイント」
<http://www2.panasonic.biz/ls/lighting/plam/knowledge/point/point01.html>

③初期照度補正

初期照度は照明器具の経年劣化を考慮して最終照度に比較して高く設定されています。そのため初期は必要以上に明るくなっており、余分な明るさ(右図の水色部分)を補正することで消費電力の削減につながります。

④インテリジェント照明を導入しましょう

インテリジェント照明は、タイムスケジュールや各種センサーによる自動点灯やネットワークを経由し遠隔操作を行えるなど、従来の人によるスイッチのON、OFFでは実現できないきめこまかい管理ができ、消費電力の削減につながります。

図Ⅲ-2-8 初期照度補正機能の効果

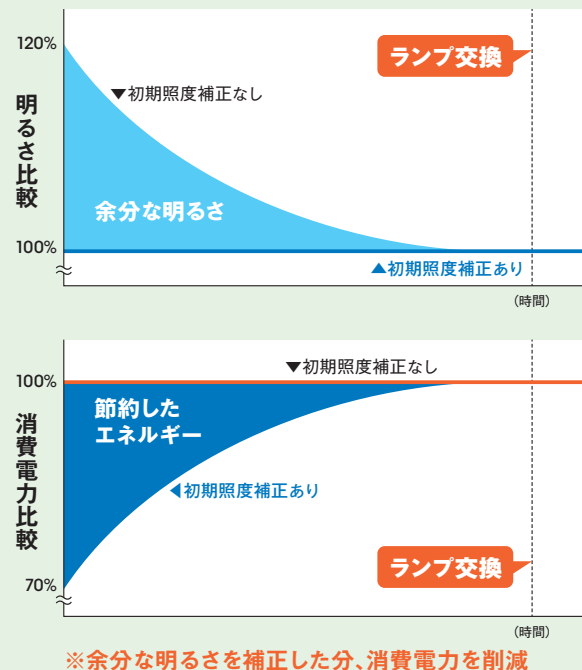

※余分な明るさを補正した分、消費電力を削減

5 人感センサーを設置しましょう

階段、廊下、更衣室、給湯室、トイレなど常時の照明が不要な場所は人感センサーを設置し、使用時にのみ点灯することが有効です。明るさを変化させることもできます。

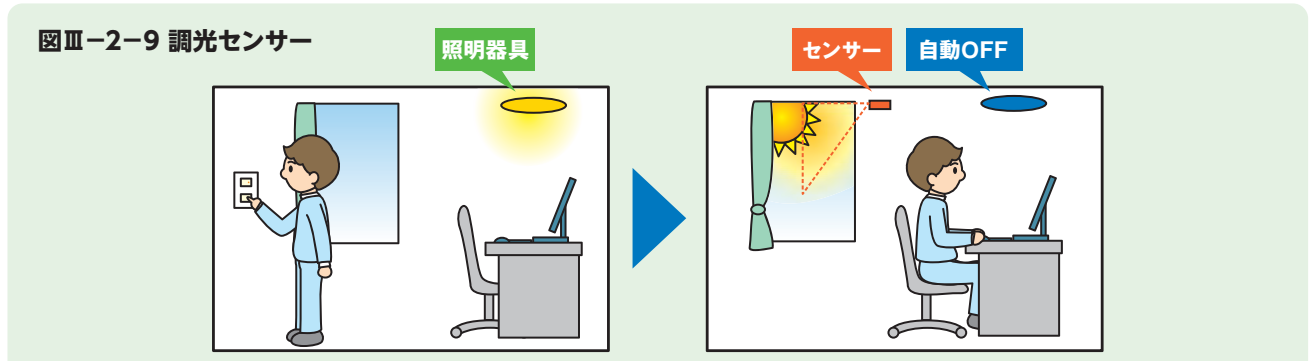

出典: 東京都環境局「テナントビル関係者のための省エネルギー対策」

図Ⅲ-2-10 人感センサーのイメージ

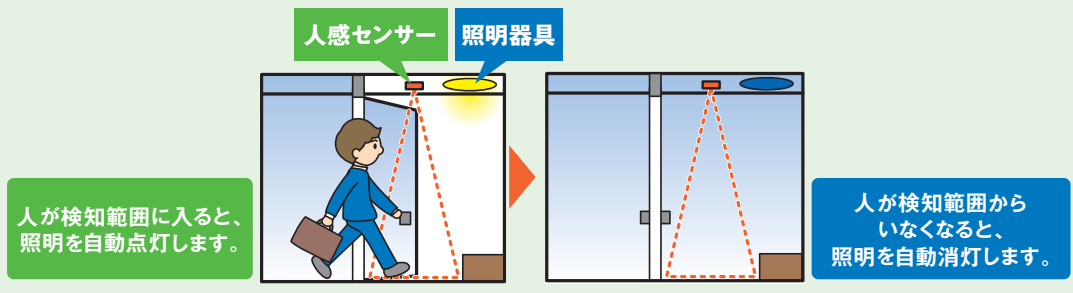

出典: 東京都環境局「テナントビル関係者のための省エネルギー対策」

無線制御機器を導入し、細かく省エネしましょう

6 スケジュール／シーン制御で省エネ

スケジュール／シーン制御機能でお昼休みや終業時間後など、自動で減光、消灯制御。必要なときだけ照明を点灯制御することで、効率的な省エネを実現します。

また、あかりセンサーや人感センサーと組み合わせることでさらに省エネになります。

図Ⅲ-2-11 スケジュール制御の例

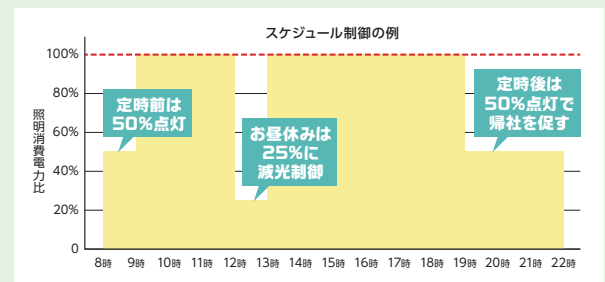

出典: 一般社団法人 日本照明工業会「照明器具カエルBOOK2020」

7 省施工で省エネルギー

リニューアルの場合も電源は既設の配線を利用し、調光信号線の配線無しで省エネルギーができます。

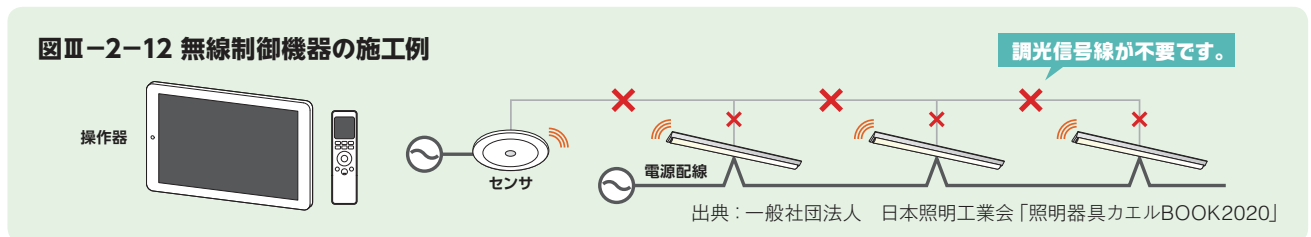

出典: 一般社団法人 日本照明工業会「照明器具カエルBOOK2020」

ここに注目!

直管LEDランプに交換する場合の注意点

組合せによっては事故に繋がる危険性があります

※さまざまな種類の直管LEDランプが、蛍光灯照明器具に取付く為

蛍光ランプ



LEDランプ

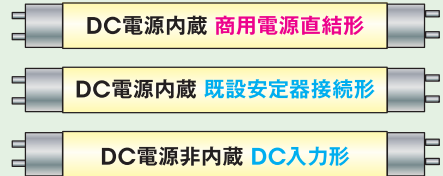

間違った組合せの使用により、現場でも不具合が発生しています。照明器具の焦げや焼損などの事故は、火災を招く恐れがあります。

また、東京都で「直管LEDランプの取付方法に関する調査」を行い、組合せ試験で不具合を確認し、直管LEDランプ使用時の注意喚起を行っています。

◎その他にもNITE（製品評価技術基盤機構）や経済産業省製品安全課からも次のホームページで注意喚起されていますのでご確認ください。

直管LEDランプの取付方法に関する調査結果 [東京くらしWEB]

https://www.shouhiseikatu.metro.tokyo.jp/anzen/test/led_press.html

照明器具による事故防止について(注意喚起)[NITE(製品評価技術基盤機構)]

http://www.nite.go.jp/jiko/chuikanki/press/2012fy/120719_1.html

直管LEDランプの間違った接続にご注意を [政府インターネットテレビ]

<http://nettv.gov-online.go.jp/prg/prg7625.html>

出典：一般社団法人 日本照明工業会「照明器具カエルBOOK2020」より抜粋

6 器具交換の目安

ランプに寿命があるように照明器具にも寿命があります。器具を交換せずにランプ交換だけで済ませると、明るさも低下していきます。照明器具の省エネ性能も今と昔では大きく違うので、照明器具を交換することで大きな省エネ効果が得られます。

また、10年を過ぎると器具の故障率が急に増えていきます。10年の適正交換時期をしっかり守りましょう。

図Ⅲ-2-13 故障率と器具交換イメージ

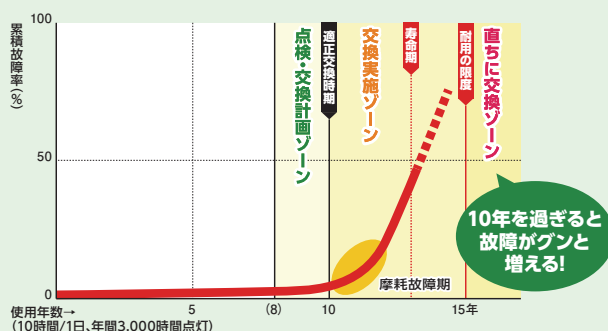

出典：一般社団法人 日本照明工業会「照明器具カエルBOOK2020」

図Ⅲ-2-14 使用年数と明るさの変化のイメージ

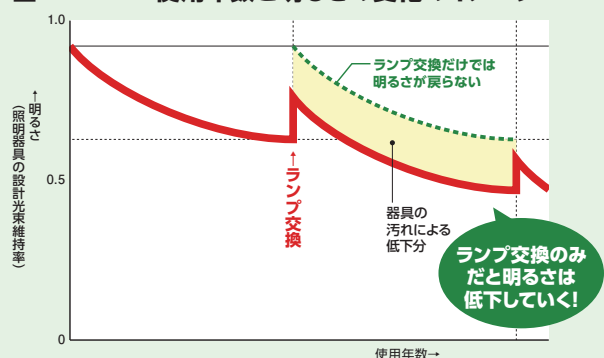

出典：一般社団法人 日本照明工業会「照明器具カエルBOOK2020」

3. 空調設備

空調は、夏期及び冬期にエネルギー消費量を高める主要因です。きめ細かな管理を行うために着目すべきは、設定温度ではなく、**実際の室温**です。

また、空調設備の運転と換気を併用する場合は、空調設備からの冷気（暖気）が直接排気されないように注意し、「**温度**」だけでなく「**気流**」や「**湿度**」などの室内空気環境を考慮して快適性を維持しましょう。



1 適正な温度管理

冷暖房の設定温度の1℃緩和で、空調消費エネルギーの約10%が削減できます

① 設定温度ではなく、室温を把握・管理しましょう

設定温度と実際の室温が同じとは限りません。室温が推奨温度を維持できるように空調の設定温度を決める必要があります。

そのためには、**温度計を設置**し、室温を把握することが必要です。

- 温度計は室内空気環境を代表するような適切な設置場所を選びましょう。例えば床上1.5m、執務者の近くの壁面などです。
- 複数箇所測定し、室内の温度ムラを把握しましょう。
- 温度計にはいろいろな種類があります。使いやすいものを選びましょう。放射温度計は、物体の表面温度を非接触で瞬時に測定できる温度計です。炉や蒸気配管の保温が不十分な場所や保温の劣化場所などを測定する場合にも便利です。

バイメタル式温度計の例
(約1,500~3,000円)

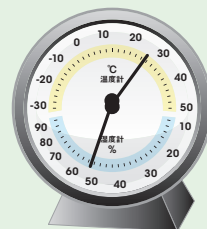

デジタル式温度計の例
(約2,000~3,000円)

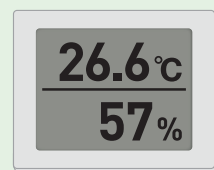

放射温度計の例
(約6,000~20,000円)

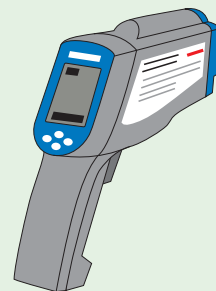

室温を把握・管理するメリット

▶ 独自に温度調節できる場合(主に個別空調方式)

- 室温の維持をルール化し、温度計で管理の基準を明確にすることにより、従業員の節電・省エネルギー意識が高まります。

▶ 独自に温度調節できない場合(主にセントラル空調方式)

- ビル管理者に設定温度の変更を依頼する際に根拠が明確になり、依頼しやすくなります。逆に空調が効き過ぎている場合にも、数値を示してテナントの立場から積極的に節電・省エネルギーを提案しましょう。

②室温は、夏期28℃・冬期20℃を目安にしましょう

東京都では実際の室温で「夏期：28℃、冬期：20℃」を目安に、それを上（下）回らないよう上手に節電することを推奨しています。これにより費用をかけずに大きな省エネルギー効果を得ることができます。ただし、暑い・寒いといった快適性が損なわれる室内温度にならないよう注意しましょう。

図Ⅲ-3-1に示すように、**冷暖房温度を1℃緩和することで、空調機の消費電力を約10%削減**できます。

事務室や居室などの室内空気環境を維持する必要がある場所と、廊下や階段、書庫など温度管理が厳密でなくてもよい場所とでは、それぞれの**空調温度設定や空調の要否を考慮して管理**するなど、場所によってメリハリのある温度管理をしましょう。

また、テレワークの実施により、事務室や居室内に在室者が少ない場合は、状況に合わせた換気や空調運転の調整を心掛けましょう。

図Ⅲ-3-1 冷暖房設定温度と負荷

■ 8月の冷房負荷

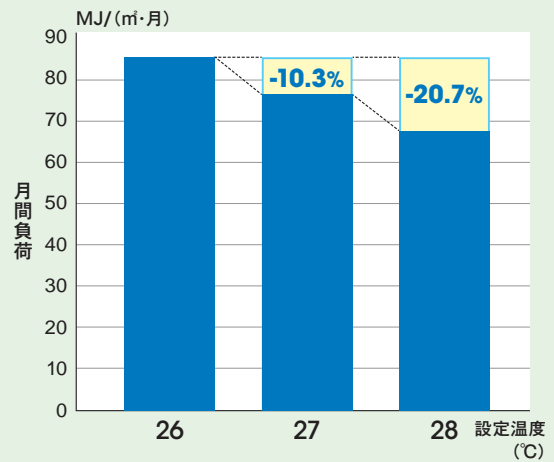

■ 2月の暖房負荷

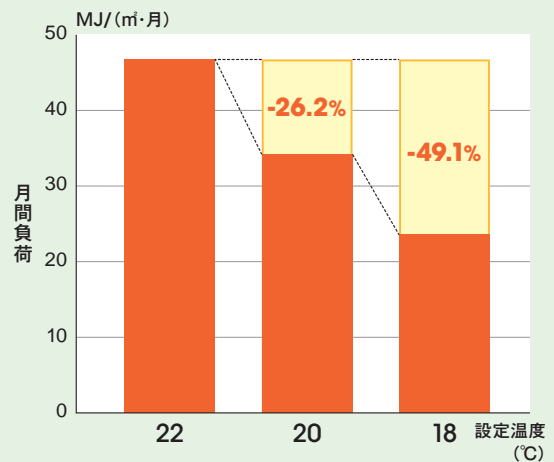

出典：一般財団法人 省エネルギーセンター
「2020ビル省エネ手帳」より作成

トピックス

フロン排出抑制法

フロン類によるオゾン層破壊と地球温暖化を防止するため、平成27年4月1日、フロン類の使用の合理化及び管理の適正化に関する法律（フロン排出抑制法）が施行されました。これにより、業務用の冷凍冷蔵機器や空調機器を所有（管理）している方は、右に示す取組が義務付けられました。

また、令和2年4月1日から廃棄時回収率向上のため、機器廃棄時にユーザーがフロン回収を行わない違反に対する直接罰の導入等、抜本的な対策を講じる改正が行われました。

- 1 機器の適切な場所への設置
- 2 機器の点検の実施
- 3 漏えい防止措置/未修理の機器への冷媒充填の禁止
- 4 点検等の履歴の保存
- 5 フロン類算定漏えい量の算定・報告
- 6 機器廃棄時などのフロン類回収の徹底

出典：フロン排出抑制法ポータルサイト <https://www.env.go.jp/earth/furon/>

③室温管理や運転時間のルールを徹底しましょう

社内や部署内で、**室温管理や運転時間をルール化**し、空調スイッチの近くに表示しましょう。スイッチ操作は、**責任者を決め**、責任者以外の設定温度変更は禁止しましょう。

また、ビル管理会社へ変更を依頼する場合も責任者が行うようにしましょう。空調スイッチ付近に操作禁止の注意書きや操作責任者を表示しましょう。

④温度ムラを解消しましょう

室温は複数個所を測定し、室温のムラにより、在室者が暑いまたは寒いと感じる場合は、温度ムラの原因を究明しましょう。

一部の在室者の体感に合わせて温度変更を行うと適切な温度管理ができません。

温度ムラは主に次の場合に発生します

- 窓際の夏期日射
- 冬期の冷放射
- OA機器の近く
- 窓や出入り口の隙間
- パーテーションの多数設置
- 空調室内機設置場所や吹き出し風向が不適切 等

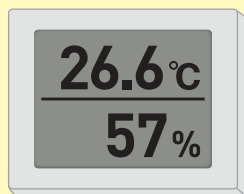

これらの原因に対して対策を実施しても、なお温度ムラがある場合は、サーキュレータや扇風機を活用しましょう。

- サーキュレータや扇風機の設置場所は室内の温度ムラを確認して決めましょう
- 設置する場合は、サーキュレータや扇風機から吹き出す風が、在室者に不快感を与えないよう注意しましょう

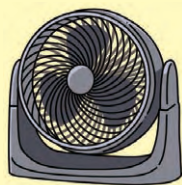

図Ⅲ-3-2 空調スイッチ付近への表示例

エアコン使用基準				エアコンの利用について
	つける基準	目標室温	設定温度	
夏期(冷房)	室温が28℃以上	28℃	27℃	1. エアコンのスイッチを入れるのは〇〇です。 2. 移動がある場合は、〇〇がスイッチを切ってください。 3. 設定温度の変更を希望する場合は、〇〇に相談してください。
冬期(暖房)	室温が20℃以下	20℃	21℃	



図Ⅲ-3-3 サーキュレータの活用

■ 夏期(冷房時/水平分布)

在室者に不快感を与えない程度に風があたるよう、風向、風量を調節

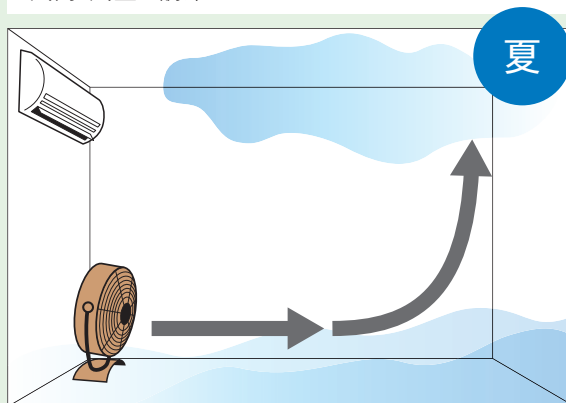

■ 冬期(暖房時/垂直分布)

天井付近に滞留している暖気を循環して室内温度を均一化するために上向きに調整

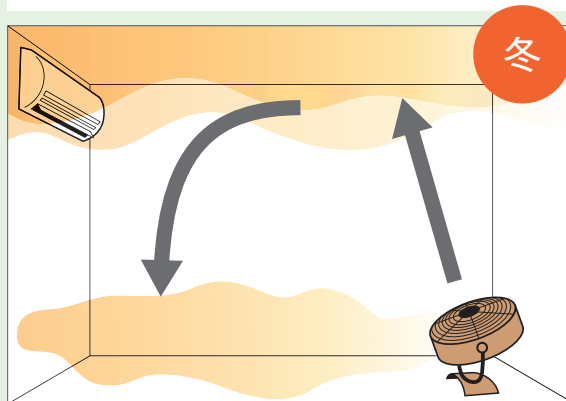

冷気は下降。暖気は上昇。冷気、暖気の滞る場所に合わせてサーキュレーターの風を送りましょう。

図Ⅲ-3-4
室内温度ムラの緩和イメージ

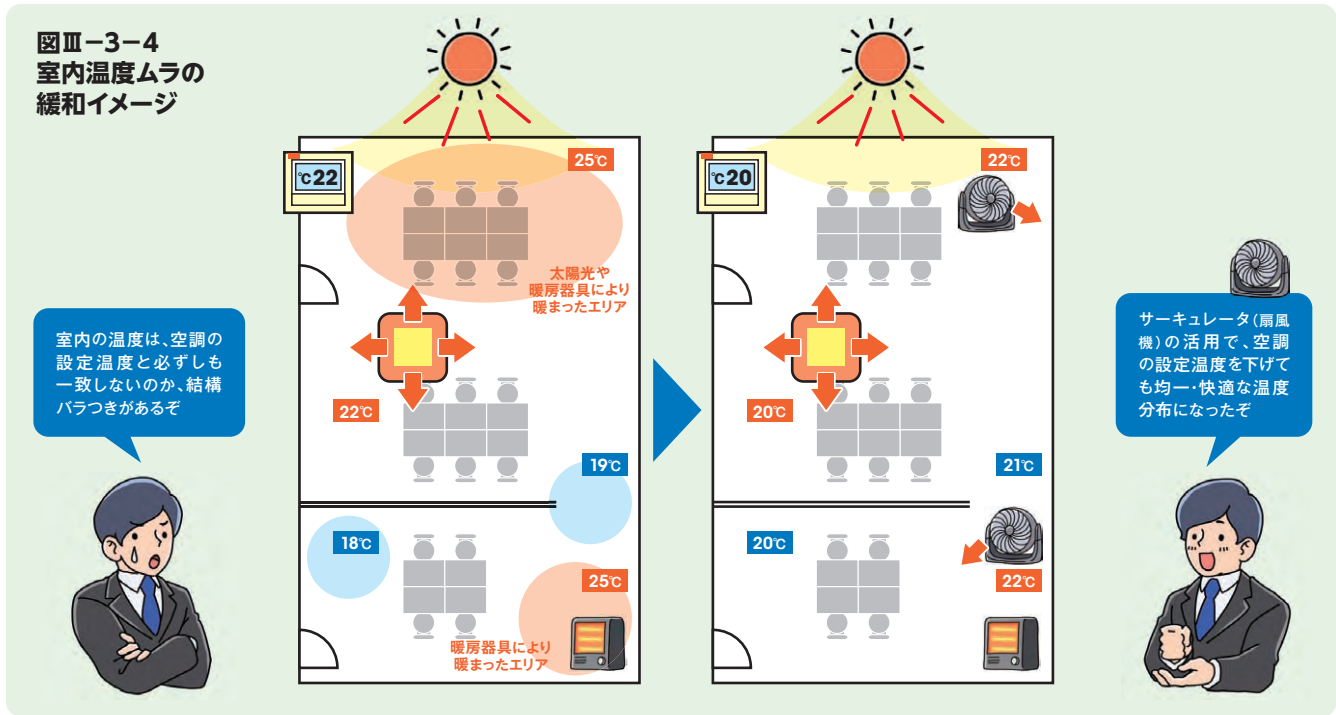

2 空調機運転時間の短縮

始業前や終業時の空調機運転時間をなるべく短くしましょう

空調熱源機の運転時間や運転期間の短縮は有効な対策です。始業時の起動時刻を遅めに、終業時の停止時刻を早めに、また外気冷房の導入などで、運転時間や運転期間を短縮することができます。

■始業時

始業時は、外気温度や室温などの状況を見て運転を始めましょう。

また、夏の朝の外気温度が低めの場合は、始業と同時に運転するのではなく、窓を開けたり、扇風機などを利用して、外気温が上昇し、冷房が必要になってから運転を始めるなど工夫をしましょう。

早出の出勤者が全館一斉に運転を開始するのではなく、**必要最小限のエリアのみ運転**を開始し、順次起動するようにしましょう。

■終業時

空調は、停止してからもしばらくは冷暖房の効果が残っています。**終業時も、15～30分早めに停止**するようにしましょう。

特に、夏期は、夜間の残業時には屋外の気温も低下するため、残業終了時刻よりも早めに空調を停止しましょう。

また、冬期は、近年の建築物の高気密化やOA化などの内部発熱の増加により、空調を停止しても暖気が残ります。

■外気冷房の導入

機械設備やサーバ、照明器具などの発熱によって、中間期や冬期でも冷房を要することがありますが、外気温度が下がる**中間期は窓を開けるなどして直接外気を導入し、外気冷房**をしましょう。

また熱源機器を停止し、送風機能のみ運転し外気を取り入れることでも省エネルギーにつながります。



3 外気取入れ量の適正化

特に夏期、冬期の空調時は、外気を取入れを適切に行いましょう

①外気の負荷は冷房負荷のうち最大です

室内空気の清浄度を保つためには、外気を取入れが必要ですが、過剰な外気を取入れは、夏期の冷房負荷や冬期の暖房負荷を増加させます。

夏期の冷房負荷をみると、外気の負荷は冷房負荷のうち30～40%と、照明発熱量・人体発熱量・日射量などに比べて最も大きな割合を占めています。

外気の負荷を減らすことにより、空調機器の消費エネルギーを大幅に削減することができます。

一方、感染症予防のためには、外気を取入れによる全ての空気の入れ換え（換気）が必要です。外気を取入れは、上記2つの観点を踏まえ、過度にならないように適切に実施しましょう。

②CO₂濃度を測定・管理しましょう

室内のCO₂濃度を目安として適正な外気量を知ることができます。CO₂濃度は、人間の五感だけでは判断できないものです。計測器を使用して、濃度を測定しましょう。

写真Ⅲ-3-1 CO₂濃度計の例
(約20,000～40,000円)



株式会社佐藤商事

「換気の悪い密閉空間」を改善するために推奨される換気の方法

①機械換気（空気調和設備、機械換気設備）による方法

- ・「建築物における衛生的環境の確保に関する法律（ビル衛生管理法）」における特定建築物（事務所や店舗などの用途に用いる延床面積3,000㎡以上の建物）に該当する商業施設等については、同法に基づく基準（表Ⅲ-3-1）が満たされていることを確認し、満たされていない場合、換気設備の清掃、整備等の維持管理を適切に行うこと。
- ・特定建築物に該当しない商業施設等においても、ビル衛生管理法の考え方に基づく必要換気量（一人あたり、毎時30㎡）が確保できていることを確認すること。必要換気量が足りない場合は、一部屋あたりの在室人数を減らすことで、一人あたりの必要換気量を確保することも可能であること。

②窓の開放による方法

- ・換気回数を毎時2回以上（30分に一回以上、数分間程度、窓を全開する。）とすること。
 - ※換気回数とは、部屋の空気がすべて外気と入れ替わる回数をいう。
 - ・空気の流れを作るため、複数の窓がある場合、二方向の壁の窓を開放すること。窓が一つしかない場合は、ドアを開けること。
- なお、「換気の悪い密閉空間」は感染症のリスク要因の一つに過ぎず、一人あたりの必要換気量を満たすだけで、感染を確実に予防できるということまで明らかになっているわけではないことに留意が必要。

(参考)「換気の悪い密閉空間」を改善するための換気の方法 厚生労働省

事務所や店舗などの用途に用いる延床面積3,000㎡以上の建物は、「建築物における衛生的環境の確保に関する法律（通称：ビル衛生管理法）」で、室内のCO₂濃度を1,000ppm以下で維持管理するよう規定されています。冷房時や暖房時は、この値以下で、かつできるだけこの値に近くなるように外気量を制御しましょう。

表Ⅲ-3-1 建築物環境衛生管理基準

項目	基準値
①浮遊粉じんの量	0.15mg/㎡以下
②一酸化炭素の含有率	10ppm以下
③炭酸ガスの含有率	1,000ppm以下
④温度	17℃以上28℃以下
⑤相対湿度	40%以上70%以下
⑥気流	0.5m/s以下
⑦ホルムアルデヒド	0.1mg/㎡以下

省エネ効果試算例 Ⅲ-3-1

換気により室内のCO₂濃度が1,000ppmに対し低い場合は、外気を取入れを低減することにより空調の負荷を軽減します。外気のCO₂濃度が450ppm、現状室内のCO₂濃度が600ppm、改善目標のCO₂濃度を800ppmとする外気の低減割合“X”は

$$X = 1 - [(600 - 450) \div (800 - 450)] = 0.57$$

となり、外気量は57%削減できることになります。

外気負荷の空調負荷に対する割合を30%として、夏期冬期ともに同様の改善ができるとした場合、空調負荷“Y”は

$$Y = 0.57 \times 0.3 = 0.17$$

となり、空調の負荷(電力量)は **17%削減** できます。

オフィスビル等に設置されるAHU（エアハンドリングユニット）空調では、外気導入量を調整できる機器もあります。設備管理者に相談しましょう。

③ 出入口の空調エネルギーロスの改善

空調使用中は、出入口の開放放しや開放部分を減らしましょう

出入口付近の空調運転を停止・緩和しましょう

空調使用中の出入口の開放は空調の負担を大きくします。特に、出入口から2m程度の範囲内の空調はロスが大きくなります（天井高2m程の場合）。

④ 全熱交換器の利用

全熱交換器を上手に利用しましょう

全熱交換器は、換気の際に捨てられてしまう室内の暖かさや涼しさを再利用（熱回収）しながら換気する省エネルギー装置です。夏の冷房、冬の暖房の空調エネルギー削減につながります。図の様なスイッチがあれば、全熱交換器が付いています。



- 春・秋など中間期で空調機を使用しない季節は、全熱交換器を熱交換から、普通換気に切り替えて運転しましょう。



オフィスの全熱交換器スイッチを確認してみよう！

図Ⅲ-3-5 出入口の空調エネルギーロスのイメージ



空調使用中の出入口の開放放し→空調の負荷大
特に、出入口から2m程度の範囲内の空調は、ロスが大きい

空調使用中は、出入口の開放放しや開放部分を減らす
出入口付近の空調運転を停止・緩和する

全熱交換器の効果

図Ⅲ-3-6 全熱交換器の効果のイメージ

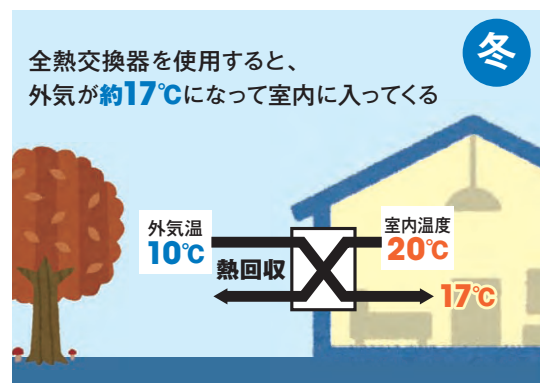

全熱交換器を使用すると、
外気が約17°Cになって室内に入ってくる

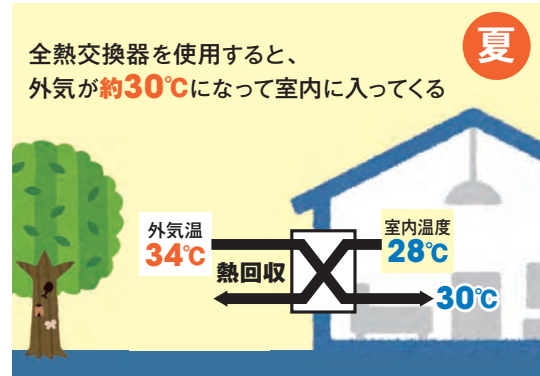

全熱交換器を使用すると、
外気が約30°Cになって室内に入ってくる

※全熱交換器の効果は、各メーカーによって異なります。

図Ⅲ-3-7 全熱交換器スイッチの例

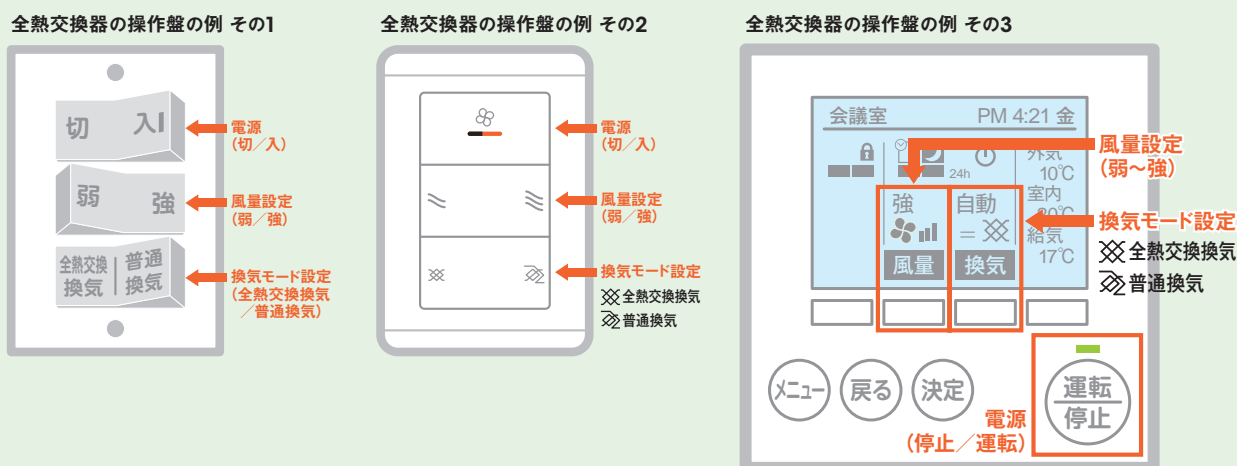

夏期・冬期に冷暖房と同時に普通換気モードで全熱交換器を稼働するとエネルギー消費量が増大してしまうことにご注意ください。

表Ⅲ-3-2 全熱交換器の使用方法

状況	例	使用方法
<ul style="list-style-type: none"> ■冷房使用中(外の方が暑いとき) ■暖房使用中 	夏・冬の業務時間中	全熱交換換気モード
<ul style="list-style-type: none"> ■室内が暑く、外の方が涼しいとき ■冷暖房が不要で、換気は必要なとき 	<ul style="list-style-type: none"> ■春・秋(中間期)の業務時間中で、室内が暑く、外が涼しいとき ■夏の夜間(翌朝の冷房負荷を軽減) 	普通換気モード
<ul style="list-style-type: none"> ■冷暖房も換気も不要 	業務時間外	電源 切

※上記は基本的な使い方です。メーカー・設備の担当者等と使い方を相談しましょう。 ※風量は換気量が適正になるように調整しましょう。

4 換気設備管理の適正化

駐車場・厨房などでの過剰な換気はやめましょう

① 駐車場

駐車場では、時間帯によって必要な換気量が大きく異なります。場内のCO₂濃度などの適否を実測し、換気ファンを間欠運転することによりエネルギーを削減することができます。

② エレベータ機械室

エレベータ機械室では、換気ファンを発停するサーモスタットの設定値を35℃程度で管理しましょう。

※サーモスタットとは？ 加温・冷却機器の温度を制御する装置

サーモスタット付き換気扇の例

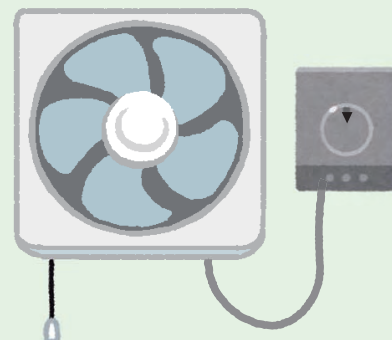

③電気室

電気室の許容室内温度は40℃となっています。換気ファンの発停サーモスタットの設定は温度ムラが少なければ35℃程度で十分です。下げすぎることのないよう注意しましょう。ただし、電気室内の発熱が大きく換気だけでは40℃を超えるような場合は、空調設備が必要となります。

④厨房

厨房換気設備については運転時間の適正化を図りましょう。

火気使用場所の換気量に関しては、建築基準法で規制されています。ガスの種類・消費量や排気フードの形状・有無などにより、必要な換気量が定められています。適正量への調整は専門家に相談して対処することが必要です。



5 空調室外機の設置改善

空調室外機の設置状態を改善して、余分な電力の消費を抑制しましょう

空調室外機の設置状態によって電力消費が増大することがあります。設置状態を確認し、過大な電力消費を抑制しましょう。

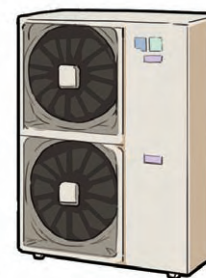

①日よけ

空調室外機に、日射が直接当たるような場合には、室外機本体の温度が上昇して、空調機の冷却能力が低下し、電力消費が増加する場合があります。

空調室外機本体を日射遮蔽板やよしず等の使用で日よけを行い、余分な電力消費を抑制しましょう。

また、遮蔽材が通風を阻害したり、強風で飛ばされないように固定方法に注意しましょう。

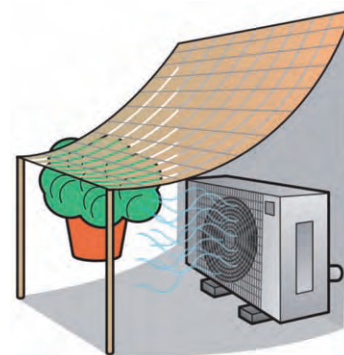



②ショートサーキット防止

空調室外機の周辺に障害物があって十分な通風が得られない場合、室外機そのものの排気が再び吸い込まれたり、他の室外機に吸い込まれたりすることがあります。この現象をショートサーキットと呼びます。

このような場合には、空調室外機の吸い込み空気温度が、夏は高温排気により高くなり、冬は低温排気により低くなることで能力が低下し、効率が悪くなります。

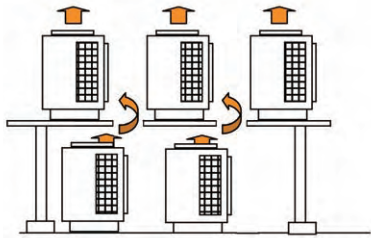
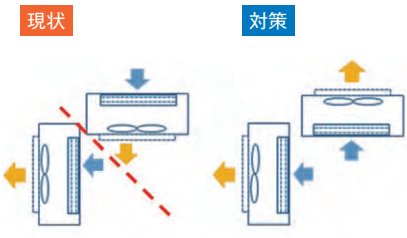
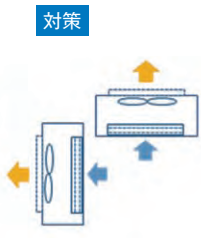
図Ⅲ-3-8 空調室外機周辺のショートサーキット防止対策

	<p>現状</p>  <p>対策</p> 	
<p>現状 下段の空調室外機からの排気を、上段室外機が吸い込んでいます。</p> <p>対策 下段の排気を、ダクトを設置して外に逃がすか、上段または下段の空調室外機を移設することなどで改善できます。</p>	<p>現状 一方の空調室外機の排熱を、他方の室外機が吸い込んでいます。</p> <p>対策 仕切り板を設置するか、空調室外機の向きを変えることで、排熱の吸い込みを防止し、効率の低下を改善します。</p>	<p>現状 障害物があり十分な通風が得られないため、自身の排気を吸い込んでいます。</p> <p>対策 十分な空間の確保を行いましょう。</p>

6 空調フィルター等の清掃

フィルターや室外機のフィンが定期的に掃除しましょう

フィルターが目詰まりすると風量が低下するため、空調能力が低下し、効率が悪くなります。

- 保守点検委託等の活用により、空調フィルターの清掃を実施しましょう。室外機についても、専門業者に委託して、2~3年に1回程度の点検とアルミフィン洗浄をお奨めします。
- 自社で行う場合は、チェックリストに担当者名、掃除実施日などを記入することをお奨めします。例えば、原則毎月1~2回の掃除とし、目詰まり状態を見て、掃除頻度を決めるとよいでしょう。清掃の際は電飾や基盤の部分に水がかからないようにするなど、必ず注意点を確認して行ってください。

写真Ⅲ-3-2 エアコンアルミフィンの清掃例

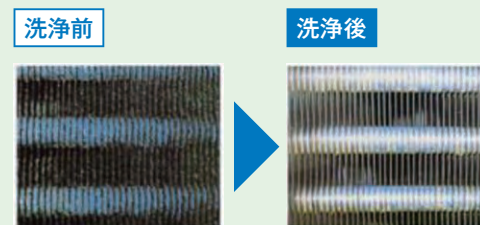

図Ⅲ-3-9 ノーメンテナンスによる消費電力の増加

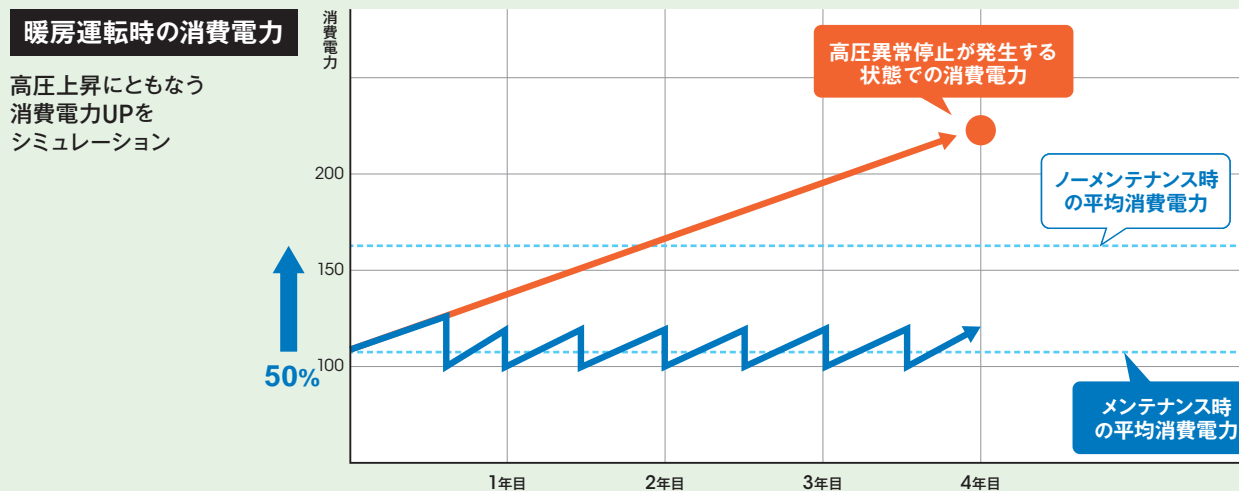

出典：経済産業省 資源エネルギー庁「省エネ性能カタログ2011年春版 業務用エアコン」より作成

省エネ事例／空調室外機の清掃(フィンコイル)

現状 熱交換器のフィンが目詰まりしていた。



消費電力量: 12,480kWh/年

【空調設備状況】 設備: EHP、台数: 6台使用、
時間: 10時間/日、使用日数: 257日/年

対策実施 フィンを清掃し、風量を確保することで消費電力を削減する。



消費電力量: 11,856kWh/年

削減効果

約2万円 お得!

初期投資

不要

7 ブラインドの活用

窓から入る日射を遮蔽すると同時に 熱の流出を防ぎましょう

ブラインド等を活用し、窓から入る日射を遮蔽すると同時に、熱の流出を防ぎましょう。

ブラインドの効果的な使い方

- 夏期は、窓から室内に直射日光が入る場合は、ブラインドを閉め、窓から入る日射を遮りましょう。
- 冬期は、夜間や休日に窓から暖気が逃げるのを抑制するために、帰宅時にはブラインドを閉めましょう。
- 上手に日差しを取り込むことで、照明の点灯を減らすことができたり暖房運転時間を短縮できる可能性もあります。日々の天候や個別の空間実態に応じたブラインド等の賢い活用を実践しましょう。

例えば、ブラインドの羽根の角度を調整することにより、昼光を取り込んで照明エネルギーを節減したり、冷暖房空気が窓ガラス面を流れることを阻害して、空調エネルギーが窓ガラス面から室外に逃げることを防止します。

図Ⅲ-3-10 ブラインドによる省エネ効果

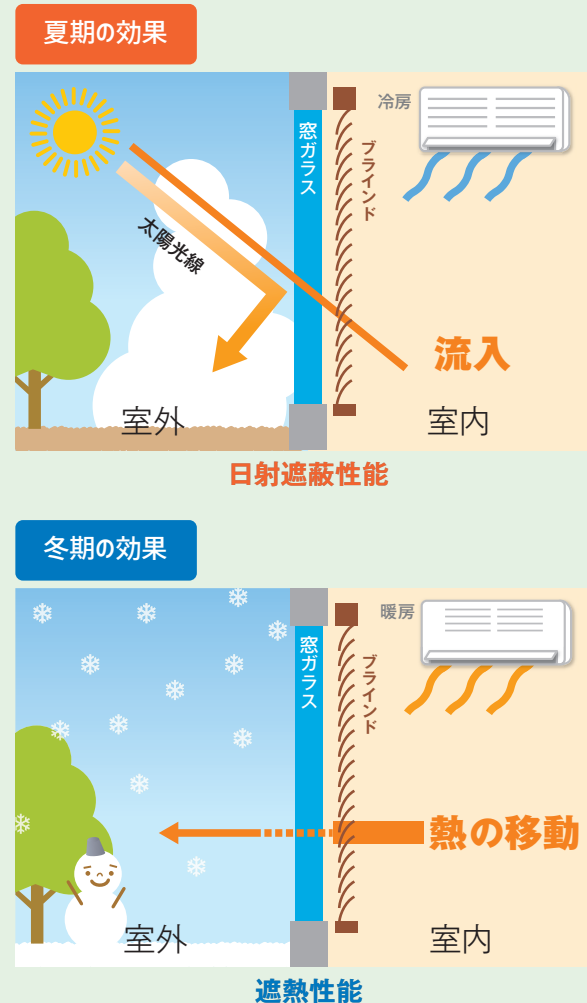

出典: 経済産業省 関東経済産業局
「省エネからはじめる 経営力アップハンドブック」

8 高効率空調機の導入

空調機の更新時は高効率空調機を導入しましょう

空調機は制御装置の進歩などで、運転効率が向上しています。

また、既設の空調機は新設時と比較すると機器の経年劣化により運転効率が低下します。

最新の機種には、消費電力の出力を抑えるデマンド機能、人感センサーで人の不在を検知し自動停止する省エネ機能などを搭載したものがあります。

また、省エネ機能がついていない標準的な機種であっても、風量設定を「自動」にすることで、設定温度まで一番効率よく風量を調整してくれます。

省エネ事例／高効率空調設備の導入

現状

13年が経過している2台の空調機が設置されている。

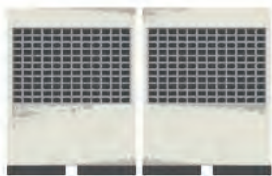

10.6kW(冷暖平均能力):1台 7.55kW(冷暖平均能力):1台

消費電力:6,023kWh
年間電気料金:6,023kWh×27円/kWh=約163,000円

対策実施

高効率ヒートポンプ式空調機に更新し、運転効率を高めて電力使用量を削減する。

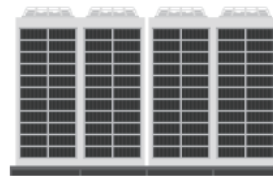

消費電力:4,367kWh
年間電気料金:4,367kWh×27円/kWh=約118,000円

削減効果

約4万円 お得!

初期投資

必要

トピックス

アニメでわかる省エネ②

東京都では「空調設備の買替えのススメ」として、最新の空調設備への更新メリット等について初心者でも容易にわかる動画をYouTubeで公開しています。

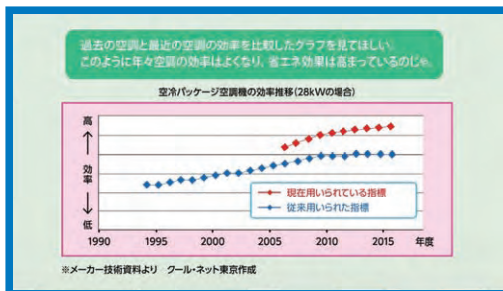

他にも省エネ対策に関する短時間の動画を公開していますので、社員向けの研修会等に活用してください。



東京都 省エネアニメ

検索

省エネ設定の紹介 (例)

・設定温度自動復帰と設定温度範囲制限

設定温度自動復帰・・・途中で設定温度を変更しても一定時間後には元の設定温度に自動で戻す機能
 設定温度範囲制限・・・設定温度の上下限を制限でき、冷やし(温め)過ぎを防止できる機能

・最大電力制御機能



トピックス

HCFC (R22冷媒など) の国内生産削減・全廃

政府間国際協定 (モントリオール議定書: 1987年) 及びオゾン層保護法 (1988年制定) に基づき、オゾン層破壊物質であるHCFC類は2010~2014年の年間生産枠に対し、次の図のとおり削減されます。

なお、国内の冷凍空調機器メーカーは既にR22対応製品から代替冷媒製品の生産・販売へ移行済みです。各メーカーにお問い合わせいただき、早期の移行をオススメします。

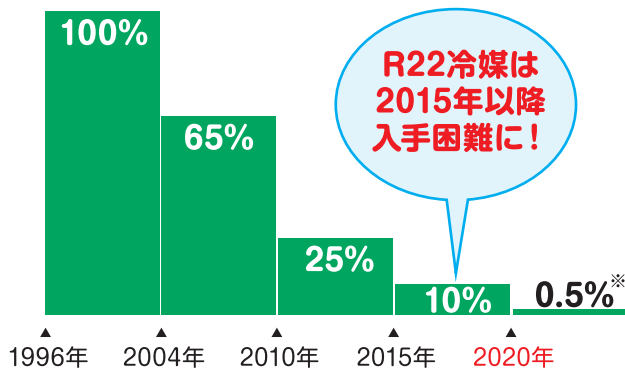

6割削減 (生産枠4割へ)
 →2015年1月1日から
 生産ゼロ化
 →2020年1月1日から

実質全廃

※図: HCFCの生産枠の削減
 ※ただし、冷凍空調設備の補充用冷媒に限り、基準量の0.5%を上限として2029年まで生産が認められている (出典: 経済産業省)

参考: 一般社団法人 日本冷凍空調機協会
<https://www.jraia.or.jp/info/hcfc/index.html>

I 省エネルギーの必要性と再生可能エネルギーの活用

II 省エネルギーの進め方

III 主要省エネルギー対策

IV 再生可能エネルギーの活用

V 国と東京都の制度

VI 中小規模事業所向け支援策

トピックス

高反射塗料

高反射塗料とは、太陽光に含まれる近赤外領域の光を高いレベルで反射することにより、塗膜ならびに被塗物の温度上昇を抑えることができる機能性塗料の一つです。一般的には遮熱塗料と呼ばれることもあります。

太陽光熱の反射効果のある塗料を、屋根（屋上床面）等に塗布することで室内の冷房負荷を抑え、空調エネルギー・CO₂排出量の削減に効果を発揮します。

トピックス

遮熱フィルム

■ 遮熱フィルム

建物のうち、もっとも熱の出入りが大きい場所は窓です。窓から入る直射日光や照り返し、部屋の奥まで差し込む西日などにより室温が上昇します。日射熱を大幅にカットして熱が室内に入り込むのを効率よく防ぎ、冷房負荷を低減します。さらに、有害な紫外線をほとんどカットします。

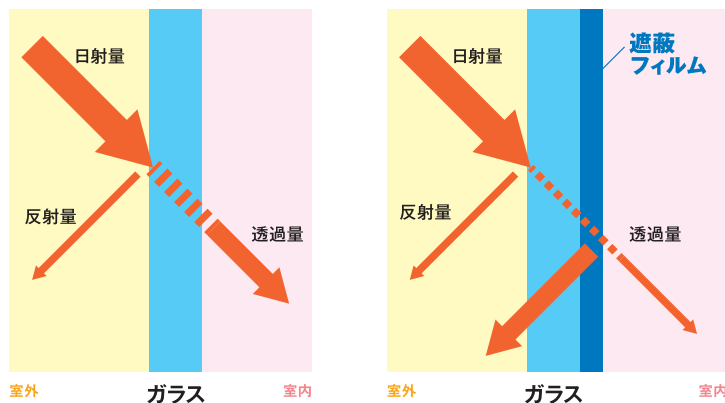

トピックス

複層ガラス

■ 複層ガラス

複層ガラスは、2枚のガラスの間に、乾燥した空気を封入したガラスです。室外側のガラスに、遮熱タイプのLow-Eガラスを使用すれば、外部からの日射熱を室内に入りやすくし冷房負荷を低減します。また、冬は室内の暖房熱を反射しますので、外部に逃がさず暖房効果を高めます。



出典：板硝子協会「わかりやすいビルと複層ガラス」

4. OA機器

1 複合機・PCの省エネ

使用環境に応じて省エネモードを活用しましょう

パソコンや複合機には、各種の省エネモードが備えられています。使用条件に注意しながら、最大限に活用しましょう。リース更新時や定期メンテナンス時に専門業者に設定を依頼してもよいでしょう。

1 複合機の省エネルギー対策

最近の複合機は、一定時間不使用の状態が続くと自動的に**省エネモード**に移行する機能があります。**移行時間を短く**変更することで、さらに消費電力を抑制できます。

取扱説明書を確認するかメーカーに問い合わせ、省エネモードの設定を行いましょう。

省エネモードからの立ち上がりには一定の時間を要するので、業務に支障ない範囲で移行時間を設定します。※立ち上がり時間は近年著しく短縮されてきており、30秒を下回るものも多くなっています。

また、コピー機、プリンタ、ファックスなどの事務機器を複数使用するよりも、複合機を設置した方が機器の集約が図れ、エネルギー消費量も少なくなります。

リース更新時や新規購入時には、複合機の導入を検討しましょう。



2 パソコンの省エネルギー対策

▶ 省エネモード設定を見直しましょう

ディスプレイの電源を自動的に切るまでの時間や、**スリープ状態に移行**するまでの時間を分単位で設定できます。業務に支障のない範囲で、できるだけ**短い時間に設定**を見直しましょう。

▶ ディスプレイの明るさ(輝度)を調整しましょう

ディスプレイの輝度レベルは当初100%で出荷されている場合があります。明るすぎは電力の消費だけでなく、目の疲労にもつながります。**適度な明るさ(輝度)に調整**しましょう。

▶ ノート型パソコンを活用しましょう

ノート型パソコンの消費電力は、デスクトップ型と比べて半分以下になります。更新の際はできるだけノート型を選びましょう。また最新のパソコンの省エネ機能は年々進化していますので、古いパソコンは早めに更新しましょう。

3 不要時の電源オフ

パソコンや複合機は、電源オフをしても待機電力を消費しています。終業時などにはコンセントからプラグを抜くか、**スイッチ付テーブルタップの活用**が有効です。

写真Ⅲ-4-1
スイッチ付
テーブルタップの例



2 高効率機器の採用

事務用・業務用機器は高効率で、待機電力の小さい機器を採用しましょう

事務用・業務用機器はエネルギー効率がよく、待機電力が小さいものを選択しましょう。

また、**トップランナー基準**や**国際エネルギースタープログラム**で定める基準に適合した製品を採用しましょう。

これらの制度により、近年、事務用・業務用機器の低消費電力化が著しく進展しています。例えばパソコンは、消費電力10W程度、待機電力1W未満のものが増えてきています。

① トップランナー基準の対象機器（32品目）

トップランナー基準	特定機器に対して、製造事業者等に目標年度までに達成を義務付けているエネルギー効率の基準（省エネルギー基準）。基準策定時に市場にある製品のうちエネルギー消費効率最も優れているもの（トップランナー）を基に定められている。
国際エネルギースタジアム	世界9か国・地域で実施されているオフィス機器の国際的な省エネルギー制度。対象品目のエネルギー消費効率基準を定め、基準を満たす製品にロゴの使用が認められている。

3 サーバ室の省エネ

事務のOA化が進みコンセント電力が全体の20%を超える企業も増えてきています。なかでもサーバ室は24時間稼働しているサーバとサーバから発生する熱を冷却する空調が連続で稼働しています。

▶ サーバ室の空調の省エネ

自社で採用しているサーバの耐熱温度を確認しましょう。従来、サーバ室の温度は年間を通して20℃といった低温に維持することを要求されてきましたが、最近のサーバは耐熱温度が上昇している製品（高耐熱サーバ：40℃以上）もあるので、空調設定温度を見直しましょう。

また、サーバの配置を考え、熱をもった排気を選択的に集め空調機に還流するシステムを作りましょう。冬期及び中間期のサーバ室冷却を外気で行うことも普及しつつあります。その際は湿度及び腐食性ガスや塵埃への対策をあわせて行いましょう。

図Ⅲ-4-2 サーバ室空調システムの例

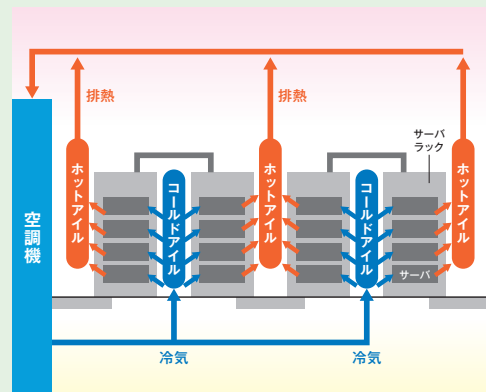

コールドアイル：低温空間 ホットアイル：高温空間

省エネ性能の高いデータセンターを利用しましょう！～省エネ性能はPUEの値で判断できます！～

データセンター（DC）の電力使用効率を表す指標として「PUE」があり、**1.0に近いほど省エネ性能の高い**データセンターとなります。データセンターを選択する際は、PUEの値を考慮し、選択しましょう。

$$PUE = \frac{\text{DC全体の消費電力}}{\text{IT機器の消費電力}}$$

※PUE……Power Usage Effectiveness

▶ サーバ機器の省エネ

サーバ機器の省エネが進み、従来の半分以下の電力で動作する省エネ型サーバが出てきています。サーバは比較的更新周期が短いので、更新時には省エネ型を採用しましょう。

また仮想サーバやクラウド化といった手法もあり、サーバの稼働台数を減らすこともできます。

クラウド化のメリット

- サーバ・併設空調分の電気がゼロになり、エネルギーコストを削減できる
- バージョンアップやメンテナンスなどのシステム管理負担を軽減できる
- バックアップ機能が充実し、災害時のBCP対策がとれる

5. 共用設備

1 自動販売機の適正管理

自動販売機の運用方法を確認しましょう

最新型自動販売機への置き換えを検討しましょう

1 自動販売機の運用確認

現在設置されている自動販売機について、照明の設定（明るさや消灯時間の調整）や冷却・加熱温度の調整が可能か設置業者に確認しましょう。

なお、屋外に設置されている自動販売機は防犯上の問題等により夜間消灯できない場合がありますが多くの機能で調光がついています。事前に機能を十分確認のうえ、運用方法を検討しましょう。



2 最新型自動販売機への更新

自動販売機は、24時間365日稼働し続けているため、消費電力量の低減が課題でした。

缶・ボトル飲料自動販売機では、2002年に省エネ法の特定機器に指定されたことにより、様々な省エネルギー機能が内蔵され、出荷年度ごとに見た消費電力量は図Ⅲ-5-1に示すように毎年低減してきました。

特に最近の機種はヒートポンプ方式・ゾーンクーリングシステム・高性能断熱材の採用・断熱構造の工夫などによる低消費電力化が著しく、例えば、缶・ボトル飲料自販機の2009年度と2018年度における飲料自販機出荷台数1台当たりの年間消費電力を比較すると、その差は465kWh/年あり、更新すると年間約1万円の削減効果が得られます（465kWh/年×27円/kWh（電力単価）=12,555円）。

設置後、年数が経っている場合は最新型への置き換えを検討しましょう。

図Ⅲ-5-1 飲料自販機出荷台数1台あたりの年間消費電力(kWh)

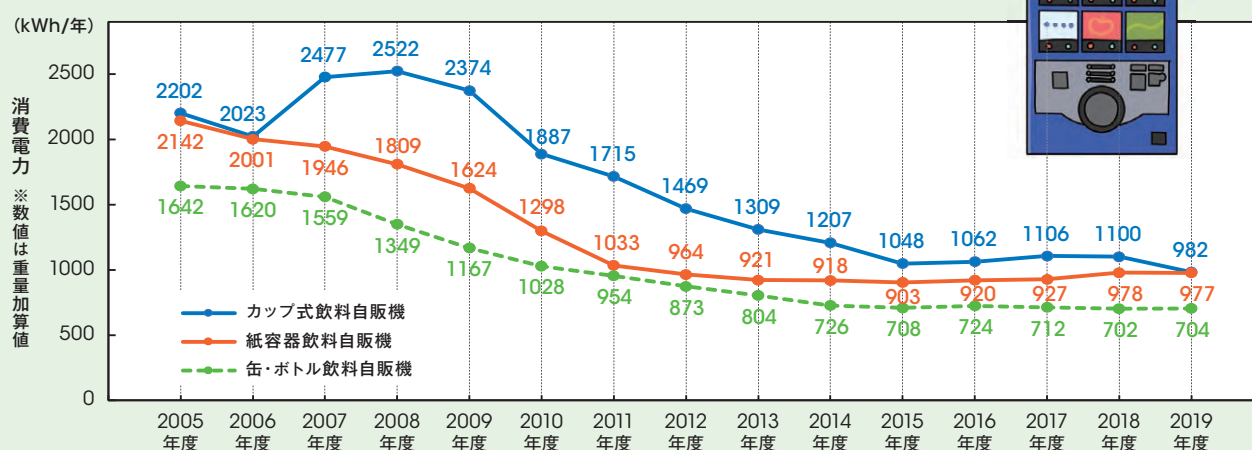

出典:一般社団法人日本自動販売システム機械工業会

3 その他の対策

屋外に設置されている場合は、凝縮器（熱交換器）のフィンの汚れを確認しましょう。汚れがひどい場合は熱交換の効率が下がっているため、過大に電力を消費しています。製品補充時に確認し、必要であれば設置業者に清掃を依頼しましょう。

I 省エネルギーと再生可能エネルギーの必要性と背景

II 省エネルギーの進め方

III 主な省エネルギー対策

IV 再生可能エネルギーの活用

V 国と東京都の制度

VI 中小規模事業所向け支援策

2 温水便座の設定温度管理

季節に応じた設定温度の見直しをしましょう

- 設定温度の変更方法を確認しましょう。
- 温水、暖房便座の設定温度を「低」にしましょう。
- 節電モードを設定しましょう。
- 冬期以外は、暖房便座のヒータースイッチを「切」にしましょう。
- 便座を加熱しているときは、ふたを閉めましょう。

操作パネルの例(その1)

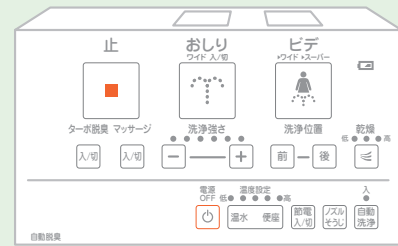

操作パネルの例(その2)

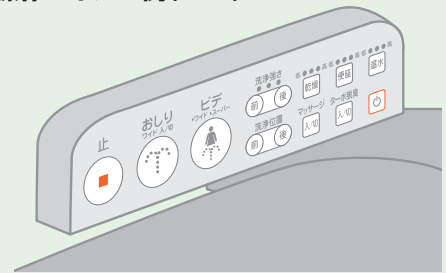

3 給湯器の設定温度管理

季節に応じた設定温度に見直しをし、夜間休日はオフにしましょう 高効率給湯器を導入しましょう

給湯器は個別給湯方式とセントラル方式があり、かつ、エネルギー源は電気方式と都市ガスなどの燃料方式があります。それぞれの方式についてエネルギー削減の方法をご紹介します。

1 個別給湯方式

利用者の理解を得た上で、次の対策を行いましょう。

- 洗面所などの手洗い用は、設定温度を40℃以下と低めに設定しましょう。
- 電気式の給湯器は使用時間を執務時間のみとし、夜間・休日などの執務時間外は電源オフにしましょう。タイマー付きの場合は、使用時間にタイマーを設定し、不要時のエネルギーを削減しましょう。
- 手洗いなどは、5月～10月の中間期や夏期には電源をオフにして、常温水を使用しましょう。
- お茶などの飲料に使用する場合は、使用する量だけ加熱してエネルギーを削減しましょう。

2 セントラル給湯方式

ホテルなどの給湯に使用する場合は、レジオネラ菌等の衛生対策を考慮して、給湯下限温度を60℃程度に設定し、高すぎないようにしましょう。



3 高効率給湯器の採用

給湯機を新設する場合は、エコキュートやエコジョーズなどの高効率給湯器を採用しましょう。

■ エコキュートの仕組み

ヒートポンプ式電気給湯器（エコキュート）は、使用する電力量の約3倍の熱エネルギーを作り出せる給湯システムです。

また、割安な深夜電力を使用できるため、ヒーター式と比較して約30%のエネルギー消費量が減少し、運転中のCO₂排出量も約50%削減できます。

図Ⅲ-5-2 エコキュートの仕組み

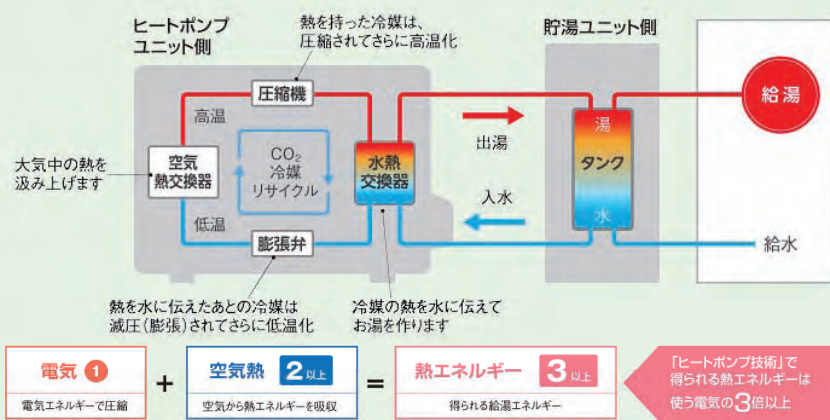

出典：ダイキン工業株式会社ホームページ

■ エコジョーズの仕組み

都市ガス利用の潜熱回収型給湯器（エコジョーズ）は、熱効率を高める給湯システムです。従来の給湯器と比較して給湯効率が約15%向上します。これにより、ガスの使用量が減少し、CO₂排出量の削減に繋がります。

図Ⅲ-5-3 エコジョーズ（潜熱回収型給湯器）の仕組み

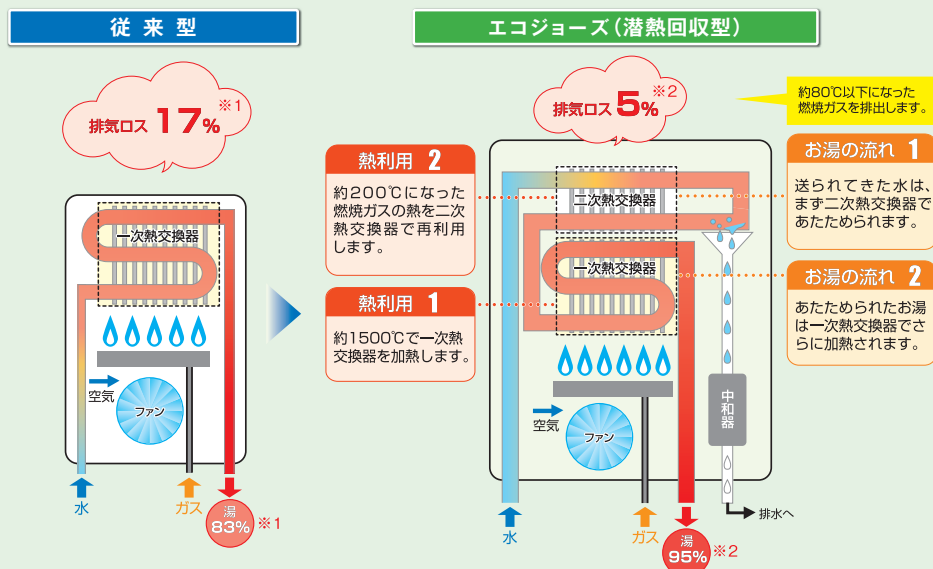

※1 RUF-A2405AW (B) の場合 (従来型の一例) ※2 RUF-E2406AW の場合 (エコジョーズの一例)
 ※1※2 とも JIS S 2109 で定める測定方法により算定 (ただし使用状況により熱効率は異なります。)

出典：東京ガス株式会社ホームページ

4 漏水のチェック

量水器により漏水の有無を確認しましょう

こんなところがあったら注意…

- いつも地面がぬれていませんか？
- 壁がぬれていませんか？
- 水を使っていないのに、受水タンクのポンプのモーターがたびたび動いていませんか？

図Ⅲ-5-4 水道メーターと量水器



出典：東京都水道局ホームページ

蛇口をすべて閉めた状態で量水器のパイロットが回っていれば漏水の疑いがあります。定期的に確認をしましょう。

5 給水バルブの節水対策

給水バルブの絞りを確認し、節水を図りましょう

水道蛇口給水圧が高く、過剰給水とならないように、洗面所下部の給水バルブを絞ることにより、給水量を適切に制御して節水を図りましょう。



6 節水機器の採用

節水コマや擬音装置の使用により節水を図りましょう

① 節水コマの使用

普通コマの場合は、開度90度で1分間に12Lが流れます。節水コマは、コマ内蔵タイプの蛇口に取り付けるだけで、1分間に約6L節約できます。

* 節水コマは、ホームセンターで販売しているほか、東京都水道局の各営業所及びサービスステーションで無料配布しています。東京都水道局のホームページから各窓口にお問い合わせください。

図Ⅲ-5-5 節水コマ構造

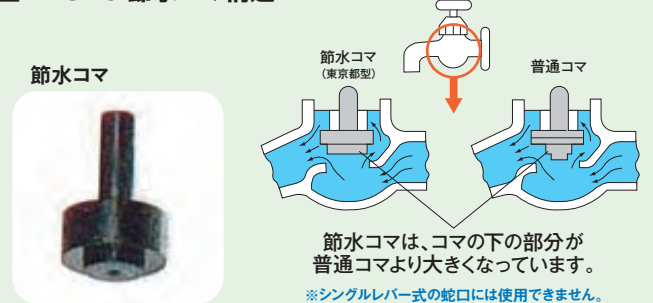

出典：環境省ホームページ

図Ⅲ-5-6 節水コマと普通コマの比較

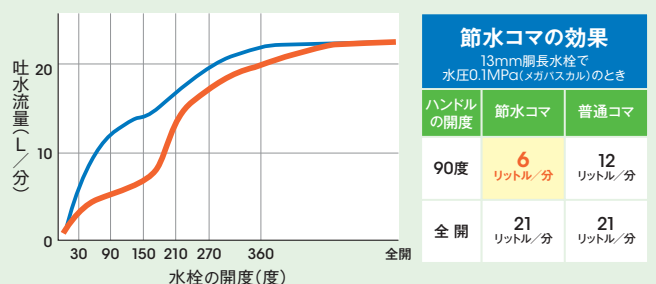

出典：環境省ホームページ

②女性用トイレへの擬音装置の設置

女性の多くが、1回のトイレ使用で水を2回以上流すと言われています。擬音装置の設置により平均2.5回が1回に減少したとすれば、1回に流れる水量を12Lとして、 $(2.5-1) \times 12L = 18L/\text{回}$ の節水になります。

擬音装置は、電池式とコンセント式があり、2万円程度で購入できます。

擬音装置例(後付け)



擬音装置例(便座)



省エネ効果試算例 III-5-1

1日のトイレ使用回数:4回/人・日、日数:312日/年、対象人数:40人、
擬音装置の設置で1回のトイレ使用で水を流す回数が1回になると仮定します。

$$\text{節水量} = (2.5\text{回} - 1\text{回})/\text{回} \times 12\text{L}/\text{回} \cdot \text{人} \times 4\text{回}/\text{日} \cdot \text{人} \times 40\text{人} \times 312\text{日}/\text{年} \div 1,000\text{L}/\text{m}^3 = 899\text{m}^3/\text{年}$$

水道料金+下水料金=700円/m³として、

$$\text{節減金額} = 899\text{m}^3/\text{年} \times 700\text{円}/\text{m}^3 = 629\text{千円}/\text{年} \text{ となります。}$$

③節水型トイレへのリフォーム

洋便器の節水タイプのエコトイレです。1回当たりの洗浄水量が5~6Lで、従来型の洋便器の水量10~12Lと比較して50~60%も節水できます。



④節水シャワーヘッドの導入

小水量でも高水圧のシャワーです。従来型に比べて最大50%の節水効果があります。

トピックス

レバーを上げる位置に気をつけましょう

水道のシングルレバー混合栓のレバー中央部は、水とお湯が混ざって出てきます。

レバーを上げる位置によっては、給湯器が作動している可能性がありますので、お湯が必要のないときは、レバーを「水」側に動かして使い分けましょう。

通常シングルレバー

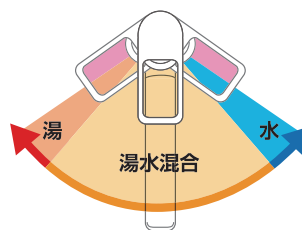

節湯シングルレバー

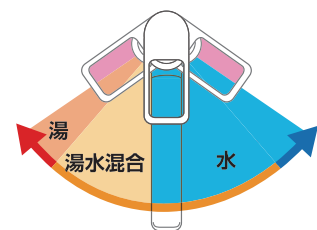

出典:「TOTO株式会社HP」より作成

6. ポンプ・ファン

1 ポンプ・ファンの運転上の問題点

給水ポンプ・空調用冷温水ポンプ・冷却水ポンプ・空調用給気・換気ファンなどについて、

- 設備の定格容量が必要以上に大きいため、過大流量になっている場合
- 吐出バルブを絞ってエネルギー損失が生じている場合
- 吐出ダンパー又は吸込ペーンを絞って風量調節している場合

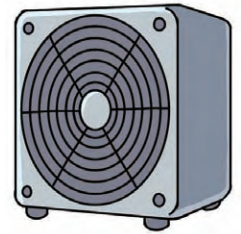

などが多く見受けられます。

2 ポンプ・ファンの特性

吐出量（風量）は回転数に比例し、吐出圧（風圧）は回転数の2乗に比例、軸動力は回転数の3乗に比例します。ファンの回転数を20%下げると風量は20%下がります。このときの吐出圧は回転数の2乗に比例するので64%となり、軸動力は回転数の3乗に比例して51%になり（100%－51%）＝49%削減されます。

なお、実際にはインバータ効率を配慮する必要があるため削減率は45%程度になります。

3 インバータ装置の導入

流量調整がある場合は インバータ制御を導入しましょう

インバータとは、モーターの負荷に応じて回転速度を制御することで省エネ化を図る装置です。具体的には、電源周波数（50Hz）を40Hzや30Hzに変更し、モーターの回転速度を制御します。

ポンプ・ファンの能力は、設計の際に最大負荷に対応できるよう機器が選定されますが、最大負荷で運転が必要な場合は、年間のうち数時間といった場合が多く見受けられます。そのため、運転状況に応じてポンプ・ファンの回転をインバータで制御することにより省エネルギーとなります。

図Ⅲ-6-1 インバータ導入後の風量調整方法のイメージ

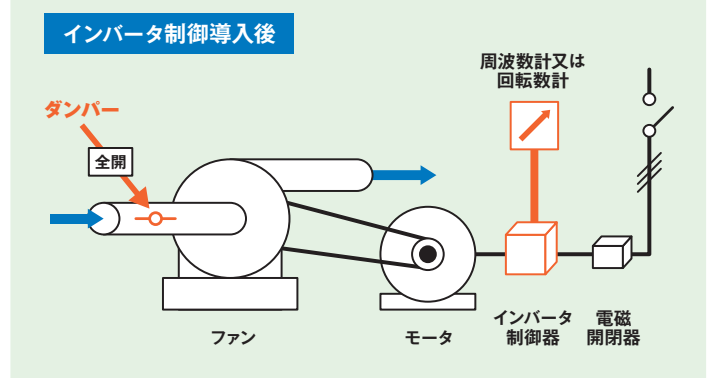

インバータ導入事例（排気ファン）

インバータ制御導入前のモーターは定速回転のため、風量はファン入口ダンパーで調整します。インバータ制御導入後はファン入口ダンパーを全開にして、風量調整はインバータによる回転数制御で行います。

7. コンプレッサ

1 吐出圧の適正化

コンプレッサの吐出圧を0.1MPa下げると約10%省エネルギーになります

コンプレッサを必要以上に高い空気圧で運転している場合が多く見受けられます。エア使用現場では0.55MPaで十分であるにもかかわらず、吐出圧0.7MPaで運転している例などがあります。

図Ⅲ-7-1に示すように、吐出圧を0.7MPaから0.6MPaに0.1MPa下げると、およそ10%の消費動力低減になります。

図Ⅲ-7-1 コンプレッサの吐出力と消費動力(理論動力比)

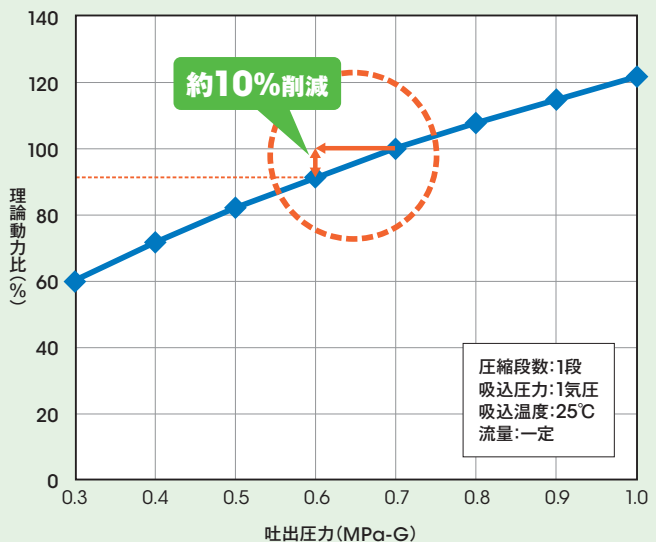

2 圧力損失の低減

エア配管はエアの流量とエア使用場所までの距離に応じて、適正なサイズの配管を選ぶ必要があります。表Ⅲ-7-1に理想的なエア配管サイズを示します。

圧力降下が大きい場合は図Ⅲ-7-2に示すように、幹線配管の末端を連結してループ化するとよいでしょう。

表Ⅲ-7-1 理想的なエア配管サイズ(配管用炭素鋼管(SGP)の場合)

配管サイズ(A)	25	50	80	100	150	200
適正流量 Nm ³ /min	1.5	7.0	20	30	80	140
圧力損失 ΔMPa/100m	0.021	0.014	0.013	0.007	0.006	0.005
最大流量 Nm ³ /min	5.2	15.4	31.4	53.5	100	173
圧力損失 ΔMPa/100m	0.210	0.063	0.028	0.021	0.01	0.07
適正流量時の コンプレッサ出力	11kW 相当	37kW 相当	100kW 相当			

参考:コベルコ・コンプレッサ株式会社「空気圧縮機の省エネ改善」より作成

3 瞬間的な圧力降下の防止

工場の作業内容によっては、エアを瞬間的に大量に使用するために圧力降下が大きくなることもあり、それをカバーするために、コンプレッサの吐出圧を高く設定している場合があります。吐出圧を高く設定するとコンプレッサ消費動力が大きくなります。

対策としては、図Ⅲ-7-2に示すようにエアの使用現場にレシーバタンクを設置して、瞬間的なエア消費を吸収し、圧力変動を小さくします。これによりコンプレッサの吐出圧を下げる事が可能になり、コンプレッサ消費動力が低減します。

図Ⅲ-7-2 エア配管のイメージ

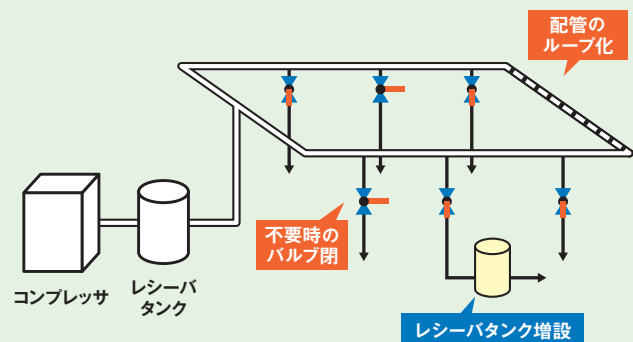

I 省エネルギーの必要性と背景

II 省エネルギーの進め方

III 主要省エネルギー対策

IV 再生可能エネルギーの活用

V 国と東京都の制度

VI 中小規模事業所向け支援策

4 エア漏れ防止

①配管・エア使用機器からの漏れ防止

配管の途中やバルブ・エア使用現場などでのエア漏れを見かけます。エア漏れは10%以下であればよい方で、ときには30%にもなっている場合があります。

漏れ点検は、エア漏れ音を聞く、配管接続部などに手を近づけて見る、薄めた洗剤液で調べる等の方法があります。工場休止時にコンプレッサだけを運転して、漏れ率を測定する方法もあります。漏れ防止を徹底することが重要です。

②不用時配管のバルブ閉止

使用していない配管は撤去するか、バルブを締め切ります。

作業終了後は図Ⅲ-7-2に示すように元バルブを閉止することが重要です。

③エアノズルの適正化

過大な口径のエアノズルを使用していないか、作業に適切な形状のノズルを使用しているか点検し、過剰にエアを消費しないように改善しましょう。



省エネ事例／コンプレッサの吐出圧力を適正化

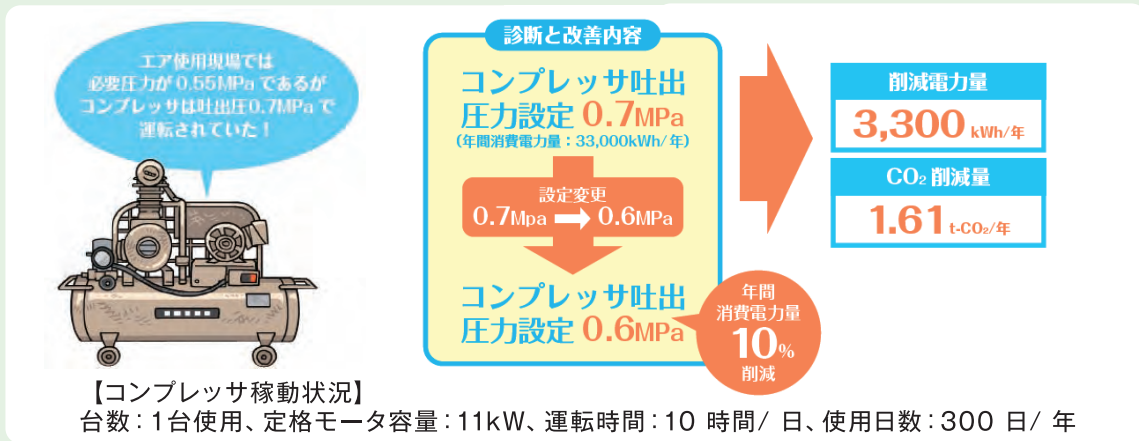

削減効果

約9万円 お得!

初期投資

不要

YouTubeで公開中

コンプレッサとインバータ による省エネ対策

【トピックス】アニメでわかる省エネ
P.15参照



5 冷気吸引とエアフィルター清掃

図Ⅲ-7-4に示すように、吸込温度が高くなると消費動力が増加します。

また、図Ⅲ-7-5に示すように、フィルターの詰まりによって吸込圧力が大きくなると消費動力が増加します。**冷気吸引とエアフィルター清掃が大切です。**

図Ⅲ-7-4 コンプレッサの吸込温度と消費動力の関係

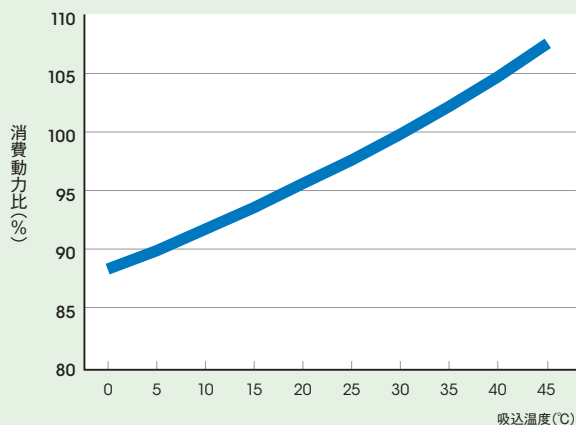

図Ⅲ-7-5 コンプレッサの吸込圧力と消費動力の関係

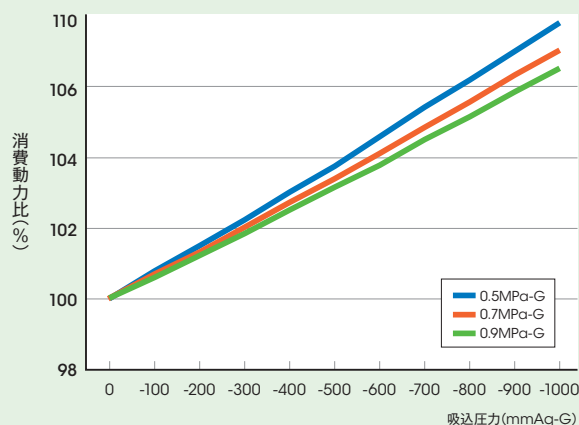

8. ボイラ設備

ボイラは都市ガス・灯油・重油などを燃料として、バーナーの燃焼熱で水を加熱して、温水又は蒸気を取り出し、暖房・給湯・加湿または吸収式冷凍機の熱源として利用します。燃料の燃焼に伴う高温の空気で水を加熱するので**熱交換部分の効率の向上と、高温の排ガスからの熱損失の低減（燃焼管理、熱回収など）が、省エネルギーの重要なポイント**となります。

省エネ法の判断基準には、「ボイラ設備、給湯設備に関する事項」で**ボイラ設備はボイラ容量及び燃料の種類に応じて空気比についての管理標準を設定し、適切な空気比を規定**しています。

また、燃焼を伴う**空調熱源設備に関しても空気比の管理標準を設定することを規定**しています。

1 燃焼空気比の管理

ボイラは適正な空気比で燃焼させましょう

①理論燃焼空気量と空気比

燃料を燃焼するには酸素が必要です。空気は体積比でおよそ21%の酸素と78%の窒素及び1%のその他のガスで構成されています。

燃料を完全燃焼させるのに必要な最小限の空気量を理論燃焼空気量と言います。

図Ⅲ-8-1 合理的な燃焼の状態

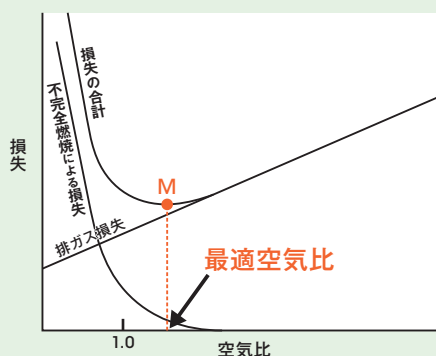

出典：一般財団法人 省エネルギーセンター
 『平成25年度改正「省エネ法の解説 工場・事業場編」』

$$\text{空気比} = 21 / (21 - \text{O}_2(\%))$$

空気比は、「実燃焼空気量÷理論燃焼空気量」で定義され、理論空気量は燃料の成分組成から計算されます。空気比は排ガス酸素濃度により計算されます。

図Ⅲ-8-1に示すように燃焼用空気が不足して燃料が不完全燃焼している場合は燃料に未燃分が残ることによる未燃損失があり、一方、完全燃焼以上に燃焼用空気を増やすと、過剰空気による熱損失が生じます。

したがって、理論燃焼空気量よりも若干多めの空気で燃焼させる状態を維持しつつ、完全燃焼させる必要があります。

表Ⅲ-8-1 ボイラの基準空気比(省エネ法告示66号「判断基準」)

区分	負荷率 (単位:%)	基準空気比					
		固体燃料		液体燃料	気体燃料	高炉ガスその他の副生ガス	
		固定床(微粉炭)	流動床				
電気事業用	75~100	—	—	1.05~1.2	1.05~1.1	1.2	
その他	蒸発量が毎時30トン以上のもの	50~100	1.3~1.45	1.2~1.45	1.1~1.25	1.1~1.2	1.2~1.3
	蒸発量が毎時10トン以上30トン未満のもの	50~100	1.3~1.45	1.2~1.45	1.15~1.3	1.15~1.3	—
	蒸発量が毎時5トン以上10トン未満のもの	50~100	—	—	1.2~1.3	1.2~1.3	—
	蒸発量が毎時5トン未満のもの	50~100	—	—	1.2~1.3	1.2~1.3	—
小型貫流ボイラ	100	—	—	1.3~1.45	1.25~1.4	—	

(備考)この表に掲げる基準空気比の値は、定期検査後、安定した状態で、一定負荷で燃焼を行うとき、ボイラの出口において測定される空気比について定めたものである。

2] 空気比の適正化

図Ⅲ-8-2に空気比と排ガス熱損失率の関係を示します。都市ガス(13Aガス)で排ガス温度200℃の場合、空気比1.6を1.2に改善すると、排ガス熱損失およそ11%が9%になり、2%の改善になります。

写真Ⅲ-8-1 ガス焚小型貫流ボイラの例



図Ⅲ-8-2 空気比と排ガス熱損失の関係

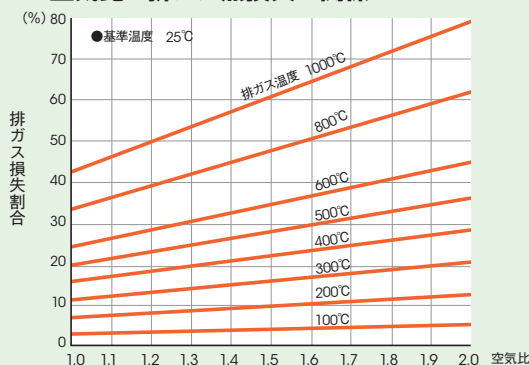

出典:高村淑彦・村田博,一般財団法人省エネルギーセンター『エネルギー管理のためのデータシート』

2] 排熱損失の低減

伝熱面を清掃しましょう 排熱回収対策を検討しましょう

ボイラ排ガス温度が高くなると排ガス損失が大きくなります。排ガス温度を下げる方法として、

- 伝熱面の清掃
- エコノマイザ設置(※1)
- 空気予熱器設置(※2)

※1 エコノマイザ(節炭器)…ボイラから排出される排熱ガスで給水を予熱する装置
 ※2 空気予熱器…ボイラから排出される排熱ガスでボイラに供給する燃焼用空気を予熱する装置

などの方法があります。



3 蒸気圧力・蒸気温度の適正化

一般に加熱用蒸気には飽和蒸気を使用されますが、図Ⅲ-8-3に示すように**飽和蒸気圧力と蒸気温度には一定の関係**があります。したがって、加熱温度は蒸気圧力の調整により設定ができます。

加熱に必要な温度に見合う蒸気圧力より高い圧力にすれば、加熱に利用される潜熱は小さくなり、蒸気温度も高くなってボイラ本体や配管等からの放熱損失が増加します。

被加熱体との一定の温度差が得られれば、蒸気圧力は低いほうが熱効率は良くなります。

4 ブロー量・水質管理

ボイラ水質の維持と熱損失の防止を心がけましょう

①ブロー率

ボイラは給水を加熱して蒸気を取り出す装置のため、蒸発を継続していると給水中の不純物が濃縮して、一定濃度以上になるとボイラ水管内面に析出して伝熱を妨げたり、水管内に腐食を生じたりします。したがって、**ボイラ給水及びボイラ水の水質管理が必要**であり、「JIS B8223:2006」に水質基準が定められています。さらに、ボイラ内の**水質を一定基準に保つためにボイラ水のブロー**を行います。

ブロー率は一般に5~10%とされています。**ブロー量が必要以上に過大であれば、高温ボイラ水の放出による熱損失を生じます。**

図Ⅲ-8-4にブロー率と熱損失率の関係を示します。

②ブロー水による給水加熱

熱損失対策としては、**ブロー率を適正化するとともに給水加熱装置を設置して、ブロー水でボイラ給水を加熱し熱回収する**とよいでしょう。

5 ボイラ稼働率の管理

ボイラを間欠運転するとボイラ運転効率は連続運転時に比べて大幅に低下します。

負荷に対してボイラ容量が過大であれば燃焼時間割合が低くなり運用効率が低下することになります。複数のボイラを台数制御する場合も、燃焼時間が少ないと全体として効率が低下している場合があるので注意を要します。

図Ⅲ-8-3 飽和蒸気と温度の関係

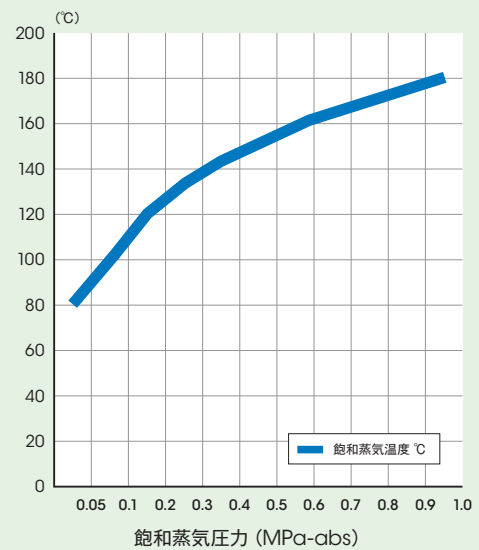

図Ⅲ-8-4 ブローによる熱損失率(熱回収しない場合)

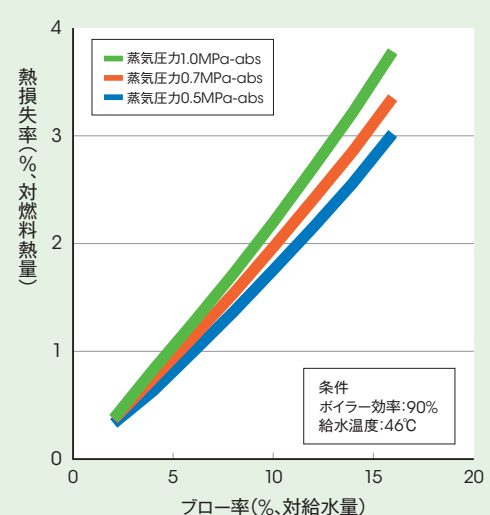

6 保温管理

蒸気配管やバルブの放熱を防止しましょう

蒸気ヘッダー取付けバルブ類の保温がなされていない場合が多く見受けられます。

実例イメージを図Ⅲ-8-5に、蒸気配管からの放散熱量を図Ⅲ-8-6に示します。

図Ⅲ-8-5 保温ジャケットのイメージ

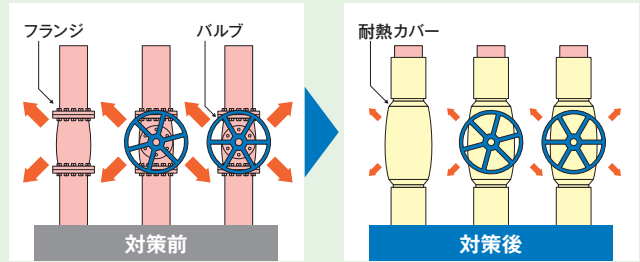

図Ⅲ-8-6 裸蒸気配管からの放散熱量

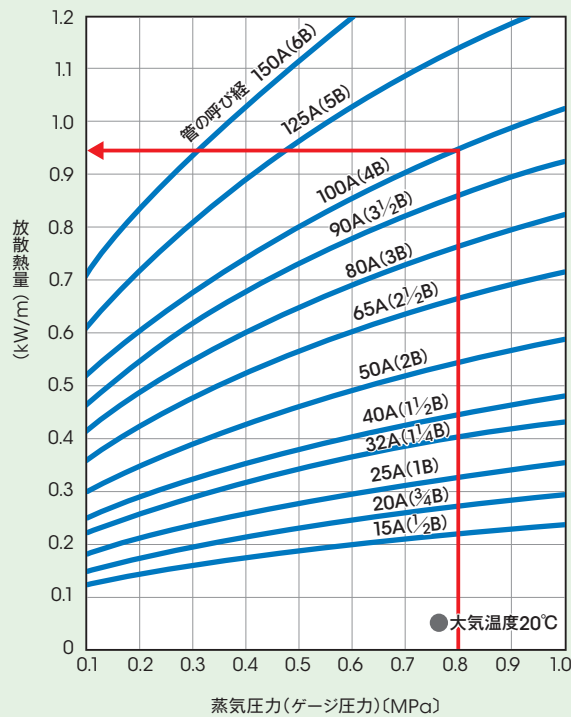

(図の見方)

蒸気圧力が0.8MPaのとき、管径100Aの蒸気配管からの放散熱量は、矢印の様に約0.95kW/mである。

出典：一般財団法人 省エネルギーセンター
「エネルギー管理のためのデータ・シート」

※配管外径サイズ単位 A=A呼称 (こしよう)、ミリメートル B=B呼称 (こしよう)、インチ

省エネ効果試算例 Ⅲ-8-1

蒸気圧0.8MPa、100Aの裸バルブ10個を保温した場合の効果を計算します。
100Aバルブ1個は100A直管1.27mの表面積と同じです。また、100A配管1mあたりの放熱量は図Ⅲ-8-6より950W/mです。保温により放熱損失は90%低減するとして、運転時間を24時間/日、250日/年とすれば、

$$\text{放熱損失} = 950\text{W/m} \times 12.7\text{m} (1.27\text{m/個} \times 10\text{個}) \times 24\text{時間/日} \times 250\text{日/年} \div 1,000\text{W/kW} = 72,390\text{kWh/年}$$

$$\text{保温による低減量} = 72,390\text{kWh} \times 0.9 = 65,151\text{kWh/年}$$

ボイラ効率85%、A重油の低発熱量 $36,900 \times 10^3 \text{kJ/kL}$ 、A重油価格を50千円/kLとし、熱量換算係数 $3,600 \text{kJ/kWh}$ を考慮すると、

$$\text{A重油節減量} = 65,151\text{kWh/年} \times 3,600\text{kJ/kWh} \div (36,900 \times 10^3 \text{kJ/kL}) \div 0.85 = 7.48\text{kL/年}$$

$$\text{節減金額} = 7.48\text{kL/年} \times 50\text{千円/kL} = 374\text{千円/年}$$

ジャケット式保温を1個30千円とすれば、 $\text{回収年数} = 30\text{千円/個} \times 10\text{個} \div 374\text{千円/年} = 0.8\text{年}$ となります。

7 蒸気の漏洩防止

蒸気漏れは早期発見と修理が重要です

蒸気は冷水・温水と比べると漏れ易い性質があります。蒸気配管フランジ部のパッキン不良による蒸気漏れや、蒸気配管ピンホールからの蒸気漏れなどが見受けられることがあります。漏れる蒸気量は無視できません。蒸気の漏れはエネルギーの損失となるため、**漏れを発見した場合は早急に修理することが重要**です。

図Ⅲ-8-7 小孔からの漏洩蒸気量

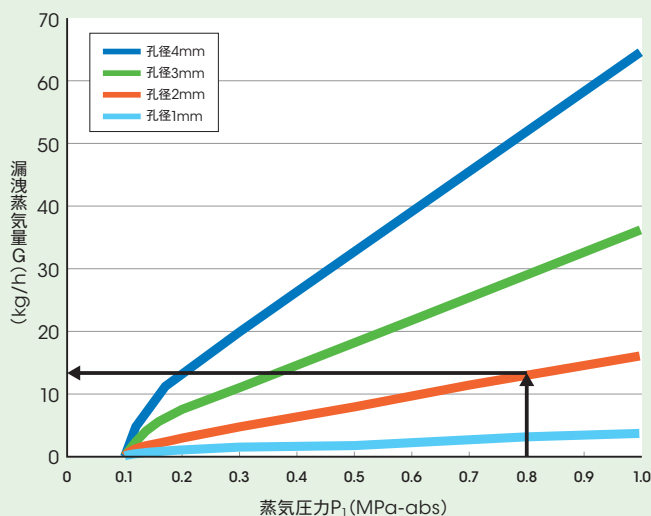

省エネ効果試算例 Ⅲ-8-2

蒸気圧を0.7MPa(≒0.8MPa-abs)として、2mmφの穴から大気中への漏洩蒸気量は次のとおりです(流量係数=0.8とする)。図Ⅲ-8-7より、0.8MPa-absの漏洩蒸気量G(kg/h)は13.1kg/hです。これはC(流量係数)=1のときですので、C=0.8の場合は13.1kg/h×0.8=10.5kg/hです。運転時間11時間/日、250日/年として

$$\text{損失蒸気量} = 10.5\text{kg/h} \times 11\text{h/日} \times 250\text{日/年} \div 1,000\text{kg/t} = 28.9\text{t/年}$$

ボイラの蒸発倍数(燃料使用量に対する蒸発量の割合)を12.5kg/Lとすれば、燃料価格を50千円/kLとして、蒸気漏れ対策の効果は

$$\text{重油節減量} = 28.9\text{t/年} \div 12.5\text{kg/L} = 2.31\text{kL/年}$$

$$\text{節減金額} = 2.31\text{kL/年} \times 50\text{千円/kL} = 116\text{千円/年} \quad \text{となります。}$$

8 不要時のバルブ閉止と配管距離の短縮

不要時は蒸気配管の元バルブを閉めましょう

未使用の蒸気配管では放熱損失によりドレンが発生してエネルギー損失が生じるため、**不要時の蒸気配管は元バルブを閉めることが必要**です。

放熱損失低減や圧送損失低減のために、**最短距離・適正管径**が望ましいので改修時に整備しましょう。

また、同時に、バルブやフランジを可能な限り減らしましょう。

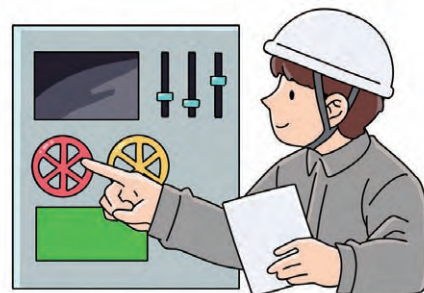

9 スチームトラップの管理

スチームトラップの整備と蒸気ドレンの回収利用を図りましょう

スチームトラップは蒸気配管の末端にあり、ボイラから輸送中の蒸気の凝縮によって生じたドレンや、蒸気加熱器などで凝縮したドレンを排除する機能を持ちます。

ドレンが配管内に滞留して蒸気とともに高速で流れると、配管に振動を起こしたり、管継手に障害を与えるなどの原因となるので、スチームトラップによるドレンの排除が必要です。

①スチームトラップの備えるべき機能

スチームトラップの機能は右のとおりです。

- 発生したドレンを速やかに排除
- 空気、炭酸ガス等の不凝縮性ガスの排除
- 蒸気漏洩防止

②スチームトラップの故障と予防保全

スチームトラップの管理で大切なことは、故障や漏れの早期発見と予防保全です。

スチームトラップの故障は右の3つに大別できます。

- 吹き放し
- 詰まり(閉塞)
- 蒸気漏れ

スチームトラップの異常点検は視感の他、トラップチェッカーなどの計測器による方法があります。また、トラップ取付配管上の問題等も予測できるため、メーカーに調査依頼するとよいでしょう。

一方、スチームトラップは右の予防保全も必要です。

- ストレーナーの掃除
- 弁のスリ合わせ
- トラップの取替

③スチームトラップの選定

用途及び目的にあった適切なタイプのスチームトラップを選定することが必要です。一般的には、右のものを使用します。

蒸気ヘッダー・蒸気主管・分岐管など	ディスク型・オリフィスタイプ
加熱器・蒸発器・乾燥機などの蒸気使用設備	バケット型・フロート型などのメカニカルトラップ

④ドレンの回収利用

スチームトラップによって回収したドレンは、高温であり蒸気保有熱量の約25%の高温熱量を有するので、再利用することが望めます。

回収したドレンはボイラ給水に使用したり、他の被加熱物の加熱用に再利用します。回収ドレンを給水予熱に利用した場合の燃料節減率は次の式から求められます。

$$F_s = 1 - (h_s - h_w) / (h_s - h_{20})$$

F_s	燃料節減率(%)	h_w	温度上昇後の給水エンタルピー(kJ/kg)
h_s	飽和蒸気の比エンタルピー(kJ/kg)	h_{20}	20℃給水のエンタルピー(kJ/kg)

図Ⅲ-8-9に給水温度とボイラ燃料節減率の関係を示します。

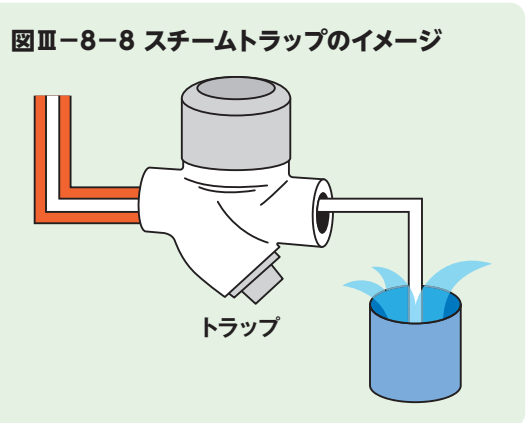

- 発生したドレンを速やかに排除
- 空気、炭酸ガス等の不凝縮性ガスの排除
- 蒸気漏洩防止

- 吹き放し
- 詰まり(閉塞)
- 蒸気漏れ

- ストレーナーの掃除
- 弁のスリ合わせ
- トラップの取替

図Ⅲ-8-9 給水温度と燃料節減率

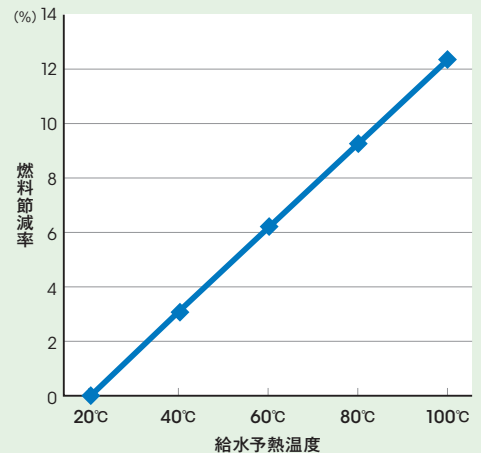

・燃料節減率は給水温度20℃を基準とした
 ・ボイラ効率率は給水温度によらないこととした
 ・グラフは蒸気圧力0.8MPa-abs時の計算値であるが、蒸気圧力の違いによる差は微量である

9. 生産設備

1 機械周辺の整理整頓

機械の周辺を整理整頓しましょう

職場の5S（整理・整頓・清掃・清潔・躰）の中でも省エネルギーには整理・整頓・清掃が特に大切です。作業通路・作業空間を確保して作業効率を高めましょう。

空調用機械室やコンプレッサ室などの物品により機器の点検に支障が生じている場合が見受けられます。機械室を物置にしないよう注意しましょう。

2 エネルギー消費定常分の低減

機械のエネルギー消費量には定常分と生産比例分（変動分）があります

まず定常分の低減を図りましょう

① 負荷の定常分と比例分

生産工程には集塵設備や油圧ポンプなどの付帯設備の他、空調設備・照明設備など生産量に関わらずエネルギーを消費する設備があります。これを定常分と言い、生産量に比例して消費するエネルギーを生産比例分または変動分と言います。

② 定常分の圧縮

生産工程の付帯設備の運転開始時間及び作業終了後の停止時間をなるべく短縮して定常負荷の低減を図りましょう。

機械の空転防止、待ち時間の短縮、ウォーミングアップ時間の短縮、休止中の消灯、機械休止時の換気抑制、空調抑制なども同様です。定常分を圧縮して変動分に変えましょう。

③ 生産比例分（変動分）の圧縮

操業方法の改善や生産設備の改善によって変動分の圧縮を図りましょう。ファンやポンプのインバータ制御も変動分の圧縮につながります。

3 歩留り改善

歩留り改善は生産コストの低減とエネルギー使用量の低減に直結します

歩留り改善のために右の4つのポイントについて対策を行いましょう。

図Ⅲ-9-1 定常分と変動分の圧縮

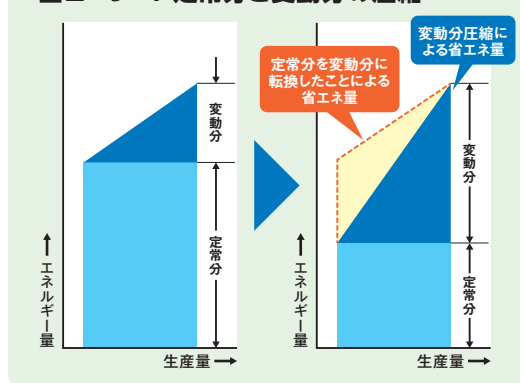

歩留り改善のための4つのポイント

- 従業員の技術・技能の維持・向上・継承に努めましょう。
- 機械の老朽化・効率低下に対策を行いましょう。
- 原材料の品質向上を図りましょう。
- 製造方法の改善を図りましょう。

4 生産ラインの改善

工程の短縮化・連続化のほか高効率設備・自動制御システムを導入しましょう

- 工程の短縮化・連続化を図りましょう
- 投資費用とランニングコスト低減効果を比較検討の上、高効率設備や自動制御システムの導入を図りましょう

5 トップランナーモータ

トップランナーモータを導入しましょう

①判断基準

トップランナーモータとは、エネルギー消費効率の基準（トップランナー基準P.56参照）の対象となるモータのことです。

モータは相当量のエネルギーを消費する機器なのでトップランナー化により、大きな省エネ効果が期待できます。長時間使う用途程省エネルギー効果が大きく、経済性の向上が可能です。

図Ⅲ-9-2 トップランナーモータの省エネ効果

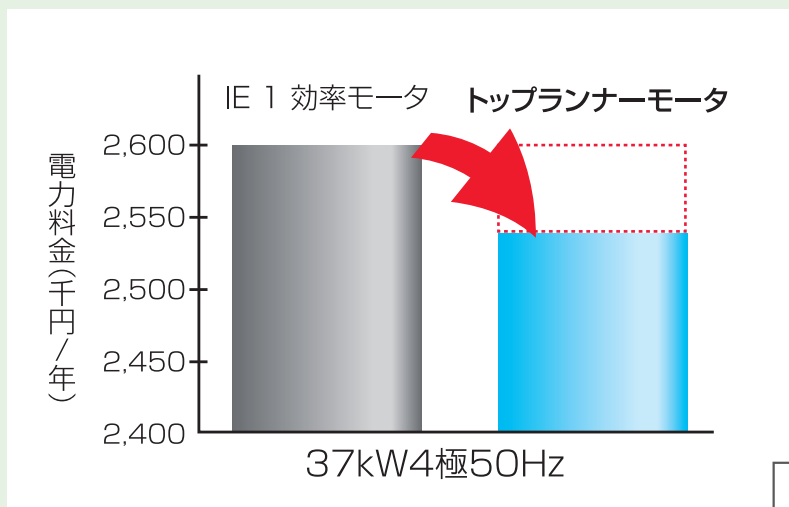

省エネ効果：
4,666 kWh/年
節約金額：
74,659 円/年
CO₂排出削減量：
2,585 kg-CO₂/年
杉の木換算：
333本/年

【試算条件】

- ・ 運転時間：4,000h/年
- ・ 電力料金：16円/kWh
- ・ CO₂排出係数：0.554kg-CO₂/kWh
- ※ 「電気事業における環境行動計画2015年9月電気事業連合会」温対法に基づき当該年度に反映したクレジットを含めず。
- ・ 杉の木換算（年間吸収量）：1本当たり14kg-CO₂
- ※ 杉の木1本⇒樹齢50年、高さ20～30m
- ※ 環境省・林野庁「地球温暖化防止のための緑の吸収源対策」による。



JEMAのトップランナーモータ用ロゴマーク

出典：一般社団法人日本電機工業会
「トップランナーモーター」より作成
https://www.jema-net.or.jp/Japanese/pis/top_runner/pdf/toprunnermotor.pdf

10. 受変電設備

1 力率改善

進相コンデンサを増設し、力率を改善しましょう

電気には「交流」と「直流」があります。事業所や家庭に供給される電気は全て交流で、乾電池は直流の代表例です。

交流と直流の主な違いは、電気の流れがまっすぐ一定方向か（直流）、波打っているか（交流）です。

交流の場合、変圧器で簡単に電圧を上げ下げできるので、発電所からの電力の供給は交流が使われています。電線に流れている全電流のうち有効な電流の割合を力率といいます。

受電の力率は100%となるように改善しましょう。

力率は負荷の状態により変動し、一定ではありませんが、力率が悪いと同一の電力を使用する場合において、電流が増大し、電力損失の増加につながります。電気料金も高くなるので改善を図りましょう。

進相コンデンサの設置により改善することができるため、電気主任技術者と相談してください。

事業所の力率は、電気室等にある力率計又は自動力率調整器をご確認いただくか、電力会社から届く「使用量のお知らせ」の力率の欄をご覧ください。

写真Ⅲ-10-1
進相コンデンサの例



〇〇年〇月分 ご使用期間 検針月日 〇月〇〇日~〇月〇〇日	ご契約種別 低圧電力
ご使用量 〇〇〇kWh	ご契約 〇〇kW
請求予定金額 (うち消費税等相当額) 〇〇〇〇円	当月指示数 前月指示数 差引 計器乗率(倍) 計器前計量値
基本料金 〇〇〇〇円	計器番号(下3桁) 力率 〇〇%
上記料金内訳 電力量料金 〇円〇〇銭 夏季料金 〇〇〇円〇〇銭 他季料金 〇〇〇円〇〇銭 燃料費調整額 〇〇〇円〇〇銭 再エネ発電賦課金等 〇〇〇円 口座振替割引 -〇〇円〇〇銭	昨年〇月分は〇〇日間で〇〇〇kWhです。 今月分は昨年と比べ増加しています。 燃料費調整のお知らせ(1kWhあたり) 〇〇月(当月)分 +〇円〇〇銭 〇〇月(翌月)分 +〇円〇〇銭 翌月分は当月分に比べ +〇円〇〇銭

省エネ効果試算例 Ⅲ-10-1

契約電力を400kW、基本料金1,716.0円/kW・月のとき、受電率94%を100%に改善すると

改善前の基本料金 = $400\text{kW} \times (185 - 94) \div 100 \times 1,716.0\text{円/kW}\cdot\text{月} \times 12\text{月/年} = 7,495\text{千円/年}$

改善後の基本料金 = $400\text{kW} \times (185 - 100) \div 100 \times 1,716.0\text{円/kW}\cdot\text{月} \times 12\text{月/年} = 7,001\text{千円/年}$

基本料金低減額 = $7,495\text{千円/年} - 7,001\text{千円/年} = 494\text{千円/年}$

投資金額 = 進相コンデンサ材料費:600千円 + 工事費:200千円 = 800千円

回収年数 = $800\text{千円} \div 494\text{千円} = 1.6\text{年}$

となります。



※実際の投資費用は、コンデンサや変圧器を収納するキュービクル内のスペースの有無など、設置条件によって異なります。実施の際には業者(複数社)から見積もりを入手の上確認しましょう。

2 変圧器の適正負荷

変圧器の負荷を適正化（変圧器を集約）しましょう

変圧器には無負荷損（鉄損とも言い、鉄心に磁界を作る際に生じる損失）と負荷損（銅損とも言い、負荷電流が変圧器巻線に流れることにより生じる損失）があります。無負荷損は一定ですが、負荷損は変圧器負荷率の2乗に比例します。

図Ⅲ-10-1に示すように、負荷損（銅損）と無負荷損（鉄損）が等しくなるところで最高の効率となります。通常40～70%負荷で効率が最高になるので、変圧器が複数台ある場合は負荷の適正配分を行います。軽負荷の場合は鉄損の比率が高くなるので、変圧器の集約を行うとよいでしょう。

図Ⅲ-10-1 変圧器の効率特性

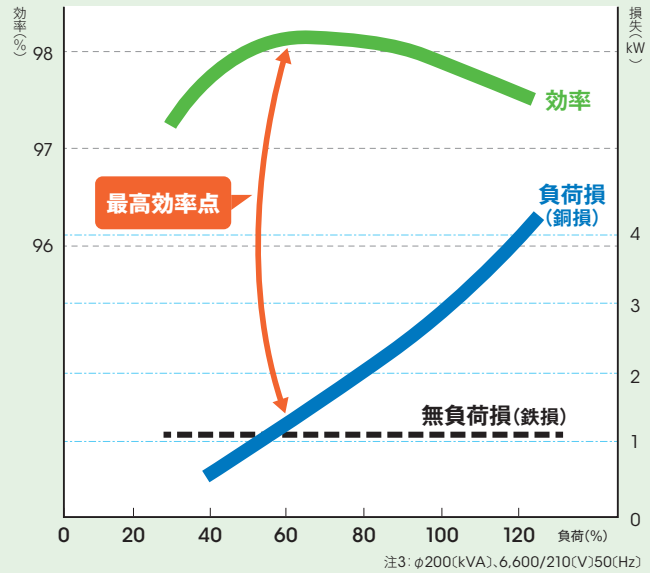

出典：一般財団法人 省エネルギーセンター「電力有効活用の基礎と実務」より作成

省エネ効果試算例 Ⅲ-10-2

負荷率の低い300kVA変圧器2台を1台に集約することにより、エネルギーの削減を図ります。通電時間を8,760時間/年、負荷時間を2,450時間/年とします。

集約前		損失合計：13,650kWh/年	
変圧器名称 (全てモールド型)	一般電灯 No.1(1φ)	一般電灯 No.2(1φ)	
容量(kVA)	300	300	
負荷容量(kVA)	73	64	
負荷率(%)	24	21	
定格の無負荷損(W)	720	720	
定格の負荷損(W)	4,158	4,158	
無負荷損(kWh/年)	6,307	6,307	
負荷損(kWh/年)	587	449	



集約後		損失合計：8,369kWh/年	
変圧器名称 (全てモールド型)	一般電灯 No.1(1φ)	一般電灯 No.2(1φ)	
容量(kVA)	300	—	
負荷容量(kVA)	137	—	
負荷率(%)	45	—	
定格の無負荷損(W)	720	—	
定格の負荷損(W)	4,158	—	
無負荷損(kWh/年)	6,307	—	
負荷損(kWh/年) ^(注)	2,062	—	

※負荷損は負荷率の2乗に比例するので、

$$\begin{aligned} \text{集約後の負荷損} &= \text{現状のNo.1の負荷損} \times \text{負荷率}^2 \\ &= 587 \times (0.45 \div 0.24)^2 = 2,064\text{kWh/年} \end{aligned}$$

$$\text{節減電力量} = 13,650\text{kWh/年} - 8,369\text{kWh/年} = 5,281\text{kWh/年}$$

$$\text{節減金額} = 5,281\text{kWh/年} \times 27\text{円/kWh} = \text{約}143\text{千円/年}$$

3 高効率変圧器の導入

更新時には高効率変圧器（低損失変圧器）を導入しましょう

変圧器は、トップランナー基準の対象機器となっており、2014年度からは新基準への切替が義務付けられています。新基準は、前JIS品と比較して基準負荷率40%のとき、エネルギー消費効率の比率が59%に改善されています。それ以前のトップランナー変圧器と識別しやすくするため、カタログや変圧器本体に「トップランナー変圧器2014」のロゴマークが表示されています。

図Ⅲ-10-2 エネルギー消費効率の推移

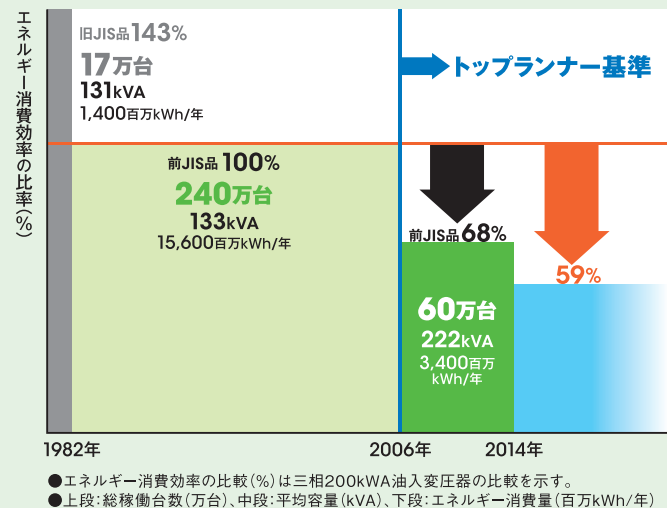

図Ⅲ-10-3 トップランナー変圧器2014のロゴマーク



出典：一般社団法人 日本電機工業会
「地球環境保護・温暖化防止のためにトップランナー変圧器2014」を一部加工

4 変圧器の長期不使用時の電源遮断

不使用時は変圧器の一次側電源を遮断しましょう

変圧器は使用していなくても通電していれば無負荷損失が発生しています。変圧器を長期に使用しないときは変圧器の一次側で電源を遮断しましょう。



I 省エネルギーと再生可能エネルギーの必要性と背景

II 省エネルギーの進め方

III 主要省エネルギー対策

IV 再生可能エネルギーの活用

V 国と東京都の制度

VI 中小規模事業所向け支援策

11. 未利用エネルギーの利用

未利用エネルギーとは、工場排熱、地下鉄や地下街の冷暖房排熱、外気温との温度差がある河川や下水、雪氷熱など、有効に利用できる可能性があるにもかかわらず、これまで利用されてこなかったエネルギーの総称です。未利用エネルギー利用技術は、他の様々な環境・エネルギー技術と組み合わせられて、低炭素社会を作るのに役立てることが出来ます。

未利用エネルギーは、現状では、排熱と海水・河川水等の温度差に大別されます。

次に、工場などの事業所で活用が可能な未利用熱（排熱）の活用の種類について紹介します。

図Ⅲ-11-1 国内の一次エネルギー活用状況

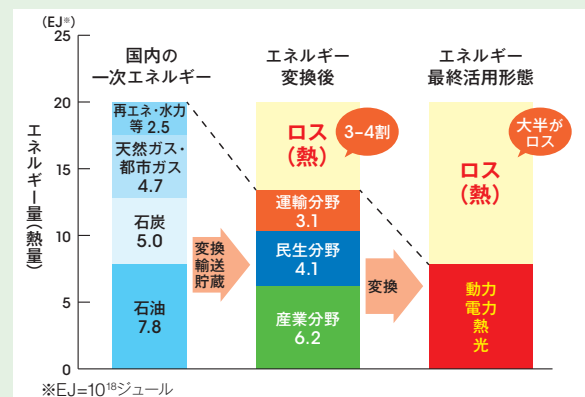

出典：資源エネルギー庁「平成29年度（2017年度）エネルギー需給実績（速報）」よりNEDO作成

図Ⅲ-11-2 未利用熱エネルギー利用イメージ

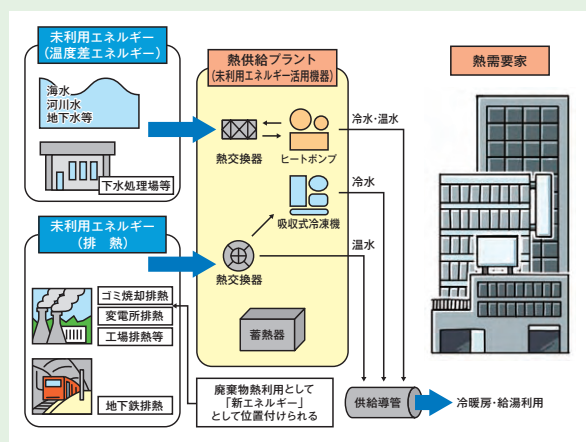

未利用熱として、発電所排熱や工場排熱（蒸気・温水など）や、市街地では清掃工場排熱などが存在します。産業部門では、熱源の近くに工場等のまとまった熱需要があることから排熱利用が進んでいるものの、さらなる活用の余地があります。

未利用エネルギーの活用は、熱をそのままエネルギー源として利用する高温エネルギー、ヒートポンプによって昇温して利用したり熱をそのまま利用する低温エネルギー、冷凍機の冷却水やヒートポンプの熱源水に用いられる温度差エネルギーに分類されます。

表Ⅲ-11-1 未利用熱の利用形態と利用方法

分類	名称	利用方法			
		冷熱		温熱	
			利用熱媒		利用熱媒
高温	清掃工場排熱	吸収式冷凍機の熱源として利用	蒸気	直接利用	蒸気
	下水汚泥焼却場排熱		蒸気		蒸気
	工場排熱		蒸気		蒸気
	火力発電所排熱		蒸気・温水		蒸気・温水
低温	変電所、地下ケーブル排熱	—	—	ヒートポンプの熱源水として利用	熱源水
	地下鉄排熱	—	—	—	—
	LNG冷熱	直接利用	冷気	—	—



IV 再生可能エネルギーの活用

再生可能エネルギーの基幹エネルギー化は脱炭素社会の重要な鍵です

1. 再生可能エネルギーとは

再生可能エネルギーとは、太陽光、風力、水力、地熱、太陽熱、その他の自然界に存在する熱、バイオマス（動植物に由来する有機物）といった自然界に存在するエネルギーです。石油や石炭、天然ガスなどの化石エネルギーとは異なり、温室効果ガスを排出しない環境性の高いエネルギーです。

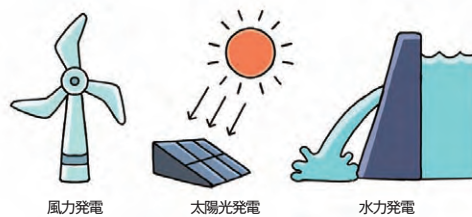

2. 電力として用いる再生可能エネルギーの環境性

私達が使用する電気は発電方法によって環境性に違いがあります。

右図は、火力発電と再生可能エネルギーが1kWh発電するのにどれだけCO₂を排出するかを表したものです。

化石燃料を用いた火力発電ではCO₂を排出し、燃料種によっても排出量の差が異なります。

一方、太陽光や風力、水力発電などの再生可能エネルギーはCO₂を排出しない環境性の高い電源と言えます。

図IV-1-1 電源別CO₂排出係数

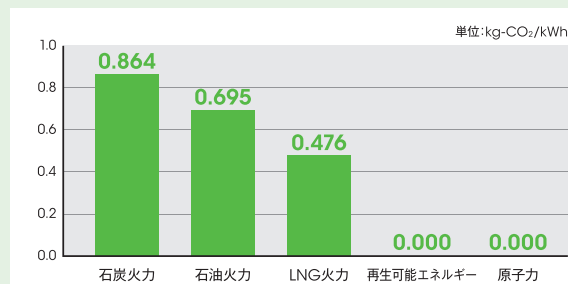

出典：電力中央研究所報告

3. 再生可能エネルギー活用のメリット

①気候変動対策に貢献

石油や石炭、天然ガスなどの化石エネルギーを使用しない再生可能エネルギーを活用することで、温室効果ガス排出抑制につながり、気候変動対策に貢献できます。

②企業価値の向上

気候変動対策への貢献結果を情報公開することは、様々なステークホルダー^{※1}への信頼感向上につながり、中長期的に企業価値の向上に寄与されます。

③自家発電なら、非常時も発電可能

再生可能エネルギーのうち、太陽光発電の特徴として、分散型の発電システムであり、発電の最小単位を建物毎であること挙げられます。すなわち、停電の際に既存の電力システムを頼ることなく、自身で電源を得られるのです。

※1ステークホルダーとは…企業の経営活動に係る利害関係者のこと。具体的には顧客、従業員、株主、取引先、地域社会、行政機関などが挙げられます。

I 省エネルギーの必要性と背景

II 省エネルギーの進め方

III 主要省エネルギー対策

IV 再生可能エネルギーの活用

V 国と東京都の制度

VI 中小規模事業所向け支援策

4. 再生可能エネルギー活用の方法

事業所における再エネの活用方法は、大きく3つの方法があります。

①再生可能エネルギー発電設備の導入

事業所に太陽光パネル等を設置し、発電した分を消費することで、消費電力コストの低減が図れる

②再エネ電気（低炭素電力）の受入

消費する電力には、発電方法によっては、発電時にCO₂を排出しております（前項目（2. 電力として用いる再生可能エネルギーの環境性）参照）。

再生可能エネルギー発電比率の高い電力会社を選択することで、CO₂排出量の少ない電力を消費し、再エネの活用につながります。

③証書の活用

非化石証書を活用して、低炭素化した電力を選択することで、再生可能エネルギーの活用につながります。

トピックス

環境価値の利用

化石燃料や原子力など、従来のエネルギーからの電力と、再生可能エネルギーからの電力は「電気」としては同じものです。しかし、太陽エネルギーなどの再生可能エネルギーによる電気はグリーン電力と呼ばれ、「電気や熱そのものの価値」の他に、二酸化炭素を排出しないという「環境価値」を持っています。

「環境価値」の部分を取り出して、取引するものとして、次の3種類があります。

①グリーン電力証書

再生可能エネルギーの発電設備を持たない企業でも、証書発行事業者が第三者認証機関の認証を得た証書を購入することで地球温暖化防止に貢献できるようにという目的で作られました。

②非化石証書

発電された電気が化石燃料を使用していない「非化石電源」からつくられた電気であることを証明するもので、2018年5月に創設された非化石価値取引市場で売買されています。

③J-クレジット制度

中小企業などの省エネ設備の導入や森林管理などによる温室効果ガスの排出削減・吸収量をクレジットとして国が認証する制度です。省エネ、低炭素投資などを促進し、クレジットの活用による国内での資金循環を促していくことを目指しています。

トピックス

東京都エネルギー環境計画制度

2016年に始まった電力自由化により、自由に電力会社を選べるようになりました。CO₂排出量が小さく、再生可能エネルギーの利用率が高い「環境性の高い電気」を積極的に選択することで地球温暖化対策に貢献できます。

東京都では、電気の環境性の情報として「東京都エネルギー環境計画書制度」で「CO₂排出係数」や「再生可能エネルギー利用率」などを公表しています。



<https://www.kankyo.metro.tokyo.lg.jp/climate/supplier/index.html>

5. 再生可能エネルギーの種類とその概要

1 太陽光発電システム

太陽光発電は、「太陽電池」を用いて、太陽の光エネルギーを直接電気に変換する発電方式です。一般的なビルや工場では、夏期は昼間に電力需要のピークを迎えます。太陽光発電は、昼間に発電するため、電力需要の高まる時間帯に電力会社から購入する電力量を節減でき、電気料金の低減が図られるとともに、災害時の電源確保にもなります。

導入目的の明確化と事前調査

- ① 導入目的を明確にしましょう。それによって、検討すべき課題やシステムの設計内容が異なります。
- ② 事前に専門業者に相談し、企画・設計の前提となる条件を調査しましょう。
(設置場所、設置スペース、建物の構造、方位角、周辺環境など)

経済性の評価

- ① 導入に当たっては、助成金など活用可能な支援策がないか情報収集し、申請条件を確認しましょう。
- ② 電力の契約内容及び電気料金を確認しましょう。
- ③ 専門業者に依頼し、発電量の見込みを算定しましょう。
また、太陽光発電システムで発電した電力の用途が決まっている場合は、その負荷及び余剰電力の見込みを算定し、投資回収期間を推計することにより、経済性を評価できます。

省エネ効果試算例 IV-5-1

5kWの発電能力のある太陽光発電システムを事業所に設置した場合の効果を試算します。

■ 年間太陽光発電量 = $5\text{kW} \times 1,000\text{kWh/年} \cdot \text{kW} = 5,000\text{kWh/年}$ ■ 年間売電量(休日:120日とする) = $5,000\text{kWh/年} \times (120\text{日}/365\text{日}) = 1,640\text{kWh/年}$
■ 電力単価: 27円/kWh ■ 売電単価: 8.5円/kWh* ■ 節減電力量(自家消費) = $5,000\text{kWh/年} - 1,640\text{kWh/年} = 3,360\text{kWh/年}$

対策の効果 ※売電単価: 10kW未満 (出力制御対応機器設置義務なし)

節減金額 = $3,360\text{kWh/年} \times 27\text{円/kWh} = 91\text{千円/年}$

売電額 = $1,640\text{kWh/年} \times 8.5\text{円/kWh} = 14\text{千円/年}$

投資金額 = $5\text{kW} \times 400\text{千円/kW} = 2,000\text{千円/年}$

回収年数 = $2,000\text{千円} \div (91\text{千円/年} + 14\text{千円/年}) = 19\text{年}$ となります。

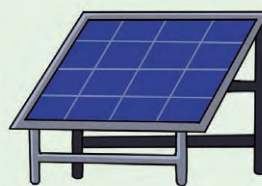

※売電単価は売電先で異なります。

トピックス

企業の脱炭素化に向けた取組みについて

再生可能エネルギー導入における企業の取組の一つにRE100への参加があります。RE100は、グローバル企業の再生可能エネルギーの導入拡大を進める国際的イニシアチブです。遅くとも2050年までに再エネ100%を達成することを要件とし、2030年や2040年の中間目標の設定を推奨するなど、長期的な目標としての再エネ100%を宣言することを想定しています。

また、RE100の対象外(年間消費電力量が10GWh未満)の中小企業や自治体、教育機関、医療機関等の団体が参加できる枠組みとして、「再エネ100宣言RE Action」があります。

目標を明確化し、情報公開することは、ステークホルダーへのアピールに繋がり、中長期的に企業価値の向上に繋がります。

2 その他の発電設備

その他の再生可能エネルギー発電設備とその概要は次のとおりとなります。

表IV-5-1 再生可能エネルギー発電設備の概要

種類	概要
風力発電	風のエネルギーを電気エネルギーに変えるのが風力発電です。日本では陸上風力の設置が進んでいますが、導入可能な適地は限定的であることから、大きな導入ポテンシャルを持つ洋上風力発電も検討・計画されています。 太陽光発電と異なり、風さえあれば夜間でも発電できます。
水力発電	水力発電といえば大きなダムを想像しますが、近年は中小水力発電の建設が活発化しています。中小水力はさまざまな規模があり、河川の流水を利用する以外にも、農業用水や上下水道を利用する場合があります。 すでに開発済みの大規模水力に比べて、まだまだ開発できる地点が多く残されており、今後の更なる開発が期待されます。
地熱発電	日本は火山帯に位置するため、地熱利用は戦後早くから注目されていました。本格的な地熱発電所は1966年に運転を開始し、現在では東北や九州を中心に展開しています。 総発電電力量はまだ少ないものの、安定して発電ができる純国産エネルギーとして注目されています。また、発電に使った高温の蒸気・熱水は、農業用ハウスや魚の養殖、地域の暖房などに再利用ができます。
バイオマス発電	バイオマスとは、動植物などから生まれた生物資源の総称です。 バイオマス発電では、この生物資源を「直接燃焼」したり「ガス化」したりするなどして発電します。未活用の廃棄物を燃料とするバイオマス発電は、廃棄物の再利用や減少につながり、循環型社会構築に大きく寄与します。

参考：資源エネルギー庁HPより作成

トピックス

みんなでいっしょに自然の電気

「自然エネルギーを使うと言ってもどうしたらいいかわからない。」また、「太陽光発電を設置したいけど、うちは賃貸ビルだから無理。」という方も多いと思います。この、「みんなでいっしょ



(再生可能エネルギーグループ購入促進モデル事業キャンペーンマーク)

に自然の電気」は、太陽光や風力などの「自然の電気」を利用したいと考えるご家庭や個人事業者の方が多く集まることで購買力が高まり、お得な電気代で自然の電気が簡単に利用できるものです。

こうした取組が広がることで、自然エネルギーの利用が日本全国に拡大することを期待しています。地球のため、みんなのため、「みんなでいっしょに自然の電気」始めませんか！

詳細は、右の二次元バーコードを参照ください。



<https://group-buy.jp/energy/tokyo/home>

3 太陽熱利用システム

太陽熱利用システムは、太陽エネルギーを熱として利用し、給湯や暖房に使用するシステムです。例えば、病院や福祉施設、公衆浴場、理・美容院、食品工場など温水を大量に使用する施設では、太陽熱利用により効果的に加熱し給湯することができます。

特に電気温水器を使用している場合は、太陽熱利用システムへの更新により、大幅な節電・省エネルギーが図られます。

太陽熱利用システムは大きく**液体集熱式太陽熱利用システム**と**空気集熱式太陽熱利用システム**に分類されます。

液体集熱式太陽熱利用システムは、太陽熱を集める集熱器、温水を貯める蓄熱槽、太陽熱が不足するときに補完する補助熱源機器などで構成されます。一方、空気集熱式太陽熱利用システムは、空気を熱媒体として屋根等に集熱器を設置し、暖められた空気を屋根裏や建物の外壁にファンを用いて循環させ、暖房に利用する仕組みで、熱交換器を組み込んで給湯を行うことも可能です。

図IV-5-2 太陽熱利用システムのしくみ

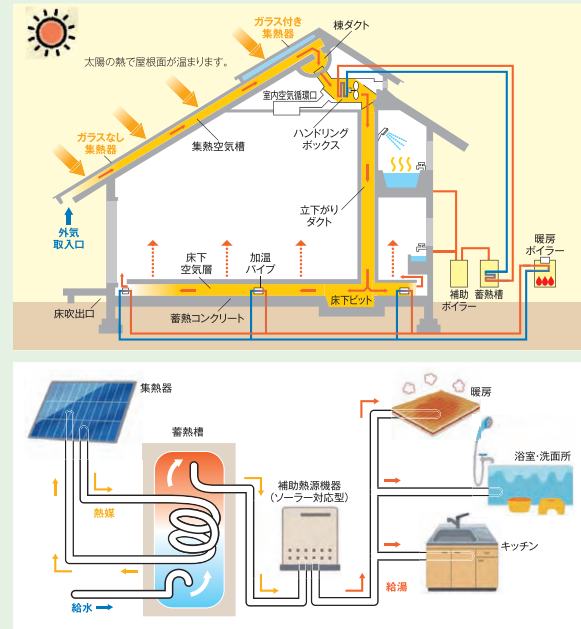

出典：一般社団法人 ソーラーシステム振興協会HPより作成

4 地中熱の利用

地中熱とは、浅い地盤中に存在する低温の熱エネルギーです。大気の温度に対して、地中の温度は地下10~15mの深さになると、年間を通して温度の変化が見られなくなります。そのため、夏場は外気温度よりも地中温度が低く、冬場は外気温度よりも地中温度が高いことから、この温度差を利用して効率的な冷暖房等を行います。

地中熱を空調利用する場合、ヒートポンプシステムという利用方式を活用するのが一般的です。地中熱の利用には、この他にも、空気循環、熱伝導、水循環、ヒートパイプという利用方式があります。

ヒートポンプシステムを活用した地中熱利用の例

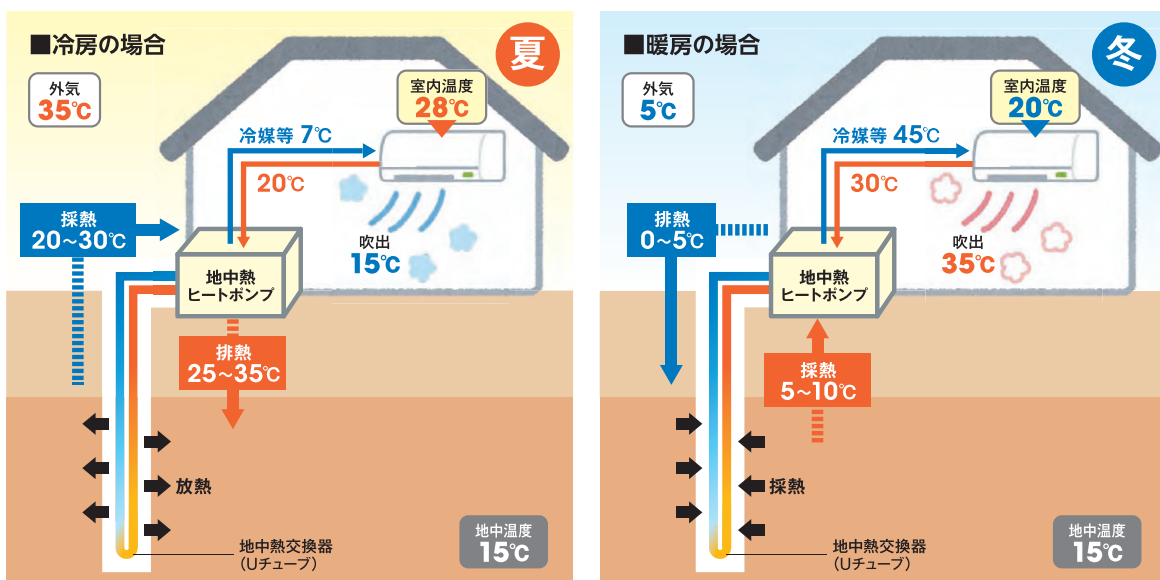

出典：環境省

5 その他熱利用設備

その他の再生可能エネルギー熱利用設備とその概要は次のとおりとなります。

表Ⅳ-5-2 再生可能エネルギー熱利用設備

種類	概要
温度差熱利用	地下水、河川水、下水などの水源を熱源としたエネルギーです。気温に比べ、それら水源は夏場は水温の方が温度が低く、冬場は水温の方が温度が高いです。 この、水の持つ熱をヒートポンプを用いて利用したものが温度差熱利用です。 熱源と消費地が近いことに加え、温度差エネルギーは民生用の冷暖房に対応できることから、新しい都市型エネルギーとして注目されています。
バイオマス熱利用	バイオマス熱利用は、バイオマス資源を直接燃焼し、廃熱ボイラから発生する蒸気の熱を利用したり、バイオマス資源を発酵させて発生したメタンガスを都市ガスの代わりに燃焼して利用したりすることなどをいいます。
バイオマス燃料製造	バイオマス燃料とは動植物などから生まれた生物資源から作る燃料です。 作られる燃料は、ペレットなどの固体燃料、バイオエタノールやBDF（バイオディーゼル燃料）などの液体燃料、そして気体燃料と様々なものがあります。

参考：資源エネルギー庁HPより作成

トピックス

バーチャルパワープラント

東日本大震災に伴う電力需給のひっ迫を契機に、従来の省エネの強化だけでなく、電力の需給バランスを意識したエネルギーの管理を行うことの重要性が強く認識されました。

また、震災後、太陽光発電や風力発電といった再生可能エネルギーの導入が大きく進みました。これらは天候など自然の状況に応じて発電量が左右されるため、供給量を制御することができません。

こうした動きと並行して、太陽光発電や家庭用燃料電池などのコージェネレーション、蓄電池、電気自動車、ネガワット（節電した電力）など、需要家側に導入される分散型のエネルギーリソースの普及が進みました。

工場や家庭などが有する分散型のエネルギーリソース一つ一つは小規模なものですが、IoTを活用した高度なエネルギーマネジメント技術によりこれらを束ね、遠隔・統合制御することで、電力の需給バランス調整に活用することができます。この仕組みは、あたかも一つの発電所のように機能することから、「仮想発電所：バーチャルパワープラント（VPP）」と呼ばれています。VPPは、負荷平準化や再生可能エネルギーの供給過剰の吸収、電力不足時の供給などの機能として電力システムで活躍することが期待されています。

バーチャルパワープラントイメージ

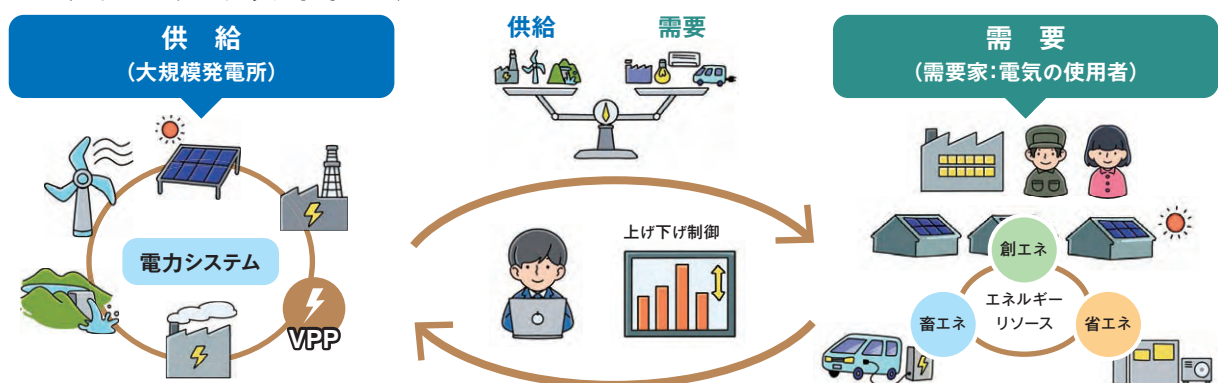

参考：資源エネルギー庁HP：https://www.enecho.meti.go.jp/category/saving_and_new/advanced_systems/vpp_dr/about.html

6 蓄電池

蓄電池は、充電によって電気を蓄えることで電源として繰り返し利用できる設備です。そのため、停電等の非常時においても業務運営が求められる病院や、サーバを備えたオフィス等において導入されています。

また、太陽光発電システムと組み合わせることで活用し、太陽光発電の余剰電力を充電して夜間に利用するなどの活用方法があります。

電気料金が割安な夜間に充電した電気を昼間に利用することにより、ピークシフト・ピークカットによる契約電力の低減を目的とした導入が増加しています。そのため、オフィス・店舗・工場等への導入も進んでいます。

図IV-5-3
蓄電池と太陽光発電を活用した電力量抑制の例

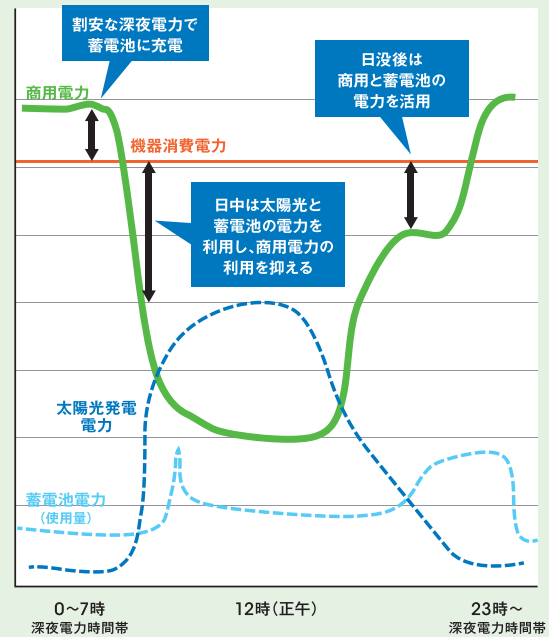

▶ 費用対効果(コストメリット)

蓄電池の導入は、コストの増大分(設置に係るコスト、使用電力量増加による電気代の増分)と減少分(契約電力の低減による基本料金の削減、昼夜の電気料金格差、太陽光発電システムと組み合わせる場合は購入電力と売電の価格差)の比較により検討されます。

表IV-5-3 蓄電池の種類とその概要

種類	特徴
リチウムイオン電池	<ul style="list-style-type: none"> ・動作電圧が高い。 ・高容量 ・急速充電ができる。 ・使用していないときに電気が減りにくい。 ・繰り返し使える回数が多。
ニッケル水素電池	<ul style="list-style-type: none"> ・動作電圧が高い。 ・高容量 ・急速充電ができる。 ・使用していないときに電気が減りにくい。
鉛蓄電池	<ul style="list-style-type: none"> ・蓄電池として長い実績があり、運用しやすい。 ・コストパフォーマンスが良い。 ・リサイクルが容易

参考：一般社団法人 電池工業会「蓄電システムまるわかりBOOK (20年1月改訂版).pdf」より作成

I 省エネルギーの必要性と背景

II 省エネルギーの進め方

III 主要省エネルギー対策

IV 再生可能エネルギーの活用

V 国と東京都の制度

VI 中小規模事業所向け支援策



国と東京都の制度

1. 国の制度

1 エネルギーの使用の合理化等に関する法律（通称：省エネ法）

省エネ法はオイルショックを契機に昭和54年に制定されました。その後、国内外のエネルギー状況、社会状況の変化とともに改正が行われています。

平成25年5月31日に公布され、平成26年4月1日から施行された改正省エネ法では平成23年3月11日の東日本大震災の経験から、電力需給のひっ迫対策と省エネルギーの更なる推進のために、「電気の需要の平準化の推進」及び「トップランナー制度の建築材料等への拡大※」の措置等が追加されました。※平成25年12月28日施行

1 省エネ法の目的

燃料資源の有効利用を図り、エネルギーの使用の合理化等を総合的に推進するために必要な措置を講じ、国民経済の健全な発展に寄与することを目的としています。

2 規制の対象となる事業者

事業者（企業）単位のエネルギー管理の規制体系となっています。



▶ 事業者の区分

特定事業者	事業者全体(本社、工場、支店、営業所、店舗等)の年間エネルギー使用量(原油換算値)が合計1,500kL以上
特定連鎖化事業者	コンビニエンスストアなどフランチャイズチェーンの加盟店を含む全体の年間エネルギー使用量(原油換算値)が合計1,500kL以上

3 特定事業者・特定連鎖化事業者の義務

- エネルギー管理統括者(役員クラス)とエネルギー管理企画推進者(エネルギー管理講習修了者もしくはエネルギー管理士でエネルギー管理統括者を補佐するもの)をそれぞれ1名選任
- 判断基準の順守(管理標準の設定、省エネ措置の実施等)
- 定期報告書・中長期計画書の提出
- 中長期的に、エネルギー消費原単位または、電気需要平準化評価原単位を年平均1%以上低減(努力目標)

判断基準等

▶ 判断基準

エネルギーの使用の合理化の適切かつ有効な実施を図るため、省エネ法に基づき、経済産業大臣が定める基準。判断基準は、基準部分と目標部分で構成され、それぞれ①専ら事務所等に関するものと、②その他工場等に関するものに分けて規定しています。

▶ 管理標準

事業者がエネルギーの使用を合理化するにあたり、管理、計測・記録、保守・点検、新設に当たっての措置等を行うための自ら定めるマニュアルのことです。

省エネ法による事業者クラス分け評価制度

平成28年度に開始した制度であり、省エネ法の定期報告を提出する全ての事業者をS・A・B・Cの4段階へクラス分けし、クラスに応じたメリハリのある対応を実施するものです。

優良事業者を業種別に公表して称揚する一方、停滞事業者(Bクラス)以下は、より厳格に調査します。

Sクラス

省エネが優良な事業者

Aクラス

一般的な事業者

Bクラス

省エネが停滞している事業者

Cクラス

注意を要する事業者

▶ 電気の需要の平準化の推進

夏期(7~9月)及び冬期(12~3月)の8時~22時(土日祝日を含む)を「電気需要平準化時間帯」として、買電量の抑制を図ります。

- 需要家が、従来の省エネ対策に加え、次の3項目のような蓄電池や自家発電の活用等により、夏期・冬期の昼間の電気の使用量を削減する取組を行った場合に、取組を行った事業者が省エネ法上不利な評価を受けないよう、これを定期報告において評価項目としてプラスに評価できる体系にします。

- ① 電気の使用から燃料又は熱の使用への転換(チェンジ)
- ② 電気を消費する機械器具を使用する時間の変更(シフト)
- ③ その他事業者が取り組むべき措置(カット等)

- 特定事業者、特定連鎖化事業者はこの時間帯の電気使用量を1.3倍して算出した電気需要平準化評価原単位を定期報告書に記載して国に報告します。

図V-1-1 電気需要平準化時間帯

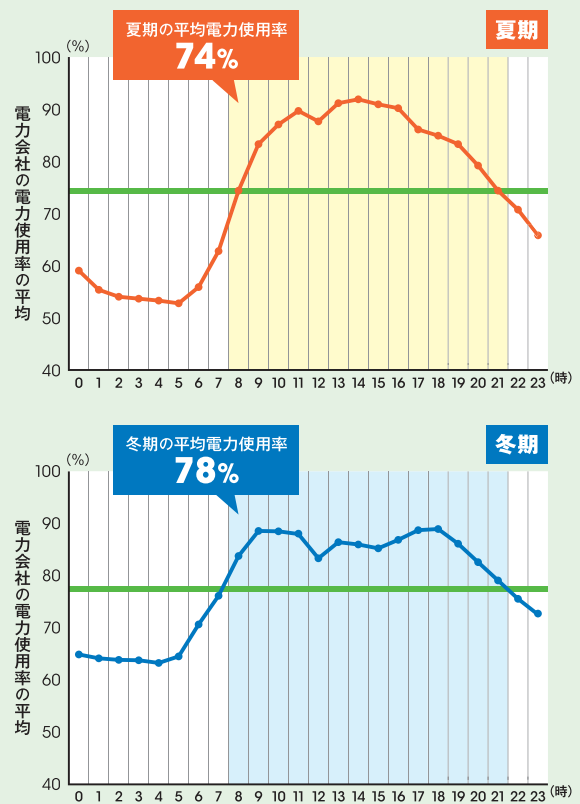

電力会社(沖縄を除く)の2012年度
夏期・冬期の最大需要率の電力使用率の推移

(出典:資源エネルギー庁資料より作成)

2 地球温暖化対策の推進に関する法律(通称:温対法)

温対法は、平成9年に採択された京都議定書の目標達成(日本は温室効果ガスを2008年~2012年の5年間平均で1990年比6%削減)のために、平成10年に制定されました。

国、地方公共団体、事業者及び国民が一体となって地球温暖化対策に取り組むためのそれぞれの役割が規定されています。温室効果ガスの排出抑制を図るため、温室効果ガスを一定量排出するものには、温室効果ガス排出量の算定、国への報告が義務付けられています。



トピックス

建築物省エネ法による 省エネ性能表示について

平成27年7月「建築物のエネルギー消費性能の向上に関する法律（建築物省エネ法）」が交付され、平成28年4月より施行されました。法第7条では、建築物の販売・賃貸を行う事業者は、その販売又は賃貸を行う建築物について、省エネ性能の表示をするように努めなければならないと定めています。

また、同条に基づく建築物の省エネ性能表示のガイドラインにおいて、具体的な表示方法等を定めています。

新築時等の省エネ性能表示には、第三者評価機関が省エネルギー性能を評価し認証するBELS（ベルス）という制度があります。BELSは、BEIの値で省エネ性能を評価し、★による5段階のマークで表示します。

$$BEI = \frac{\text{設計一次エネルギー消費量 (家電・OA機器等分を除く)}}{\text{基準一次エネルギー消費量 (家電・OA機器等分を除く)}}$$

また、既存建築物等は、法第36条に基づく省エネ基準適合認定・表示制度において、省エネ基準に適合している旨の所管行政庁による認定を受け、省エネ基準適合認定マーク（eマーク）を表示することができます。

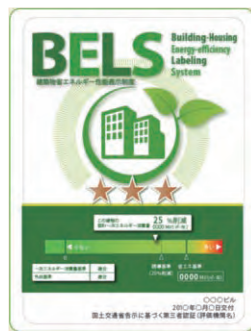

BELS(ベルス)
出典：(一社)住宅性能評価・表示協会



省エネ基準適合認定マーク(eマーク)
出典：国土交通省

トピックス

環境性能評価ラベリングの潮流

CSRの一環として利用するビルオーナーも増加しています。海外では環境性能評価の取得が一般的です。

	海外	日本	東京都
総合評価	BREEAM	CASBEE 出典：(一財)建築環境・省エネルギー機構	東京都マンション環境性能表示 出典：東京都環境局
省エネ特化	ENERGY STAR 出典：資源エネルギー庁省エネルギー課ウェブサイト「国際エネルギースタープログラム」	BELS(ベルス) 出典：(一社)住宅性能評価・表示協会	TOP LEVEL FACILITIES Tokyo Cap and Trade Program 出典：東京都環境局

2. 東京都の制度

1 気候変動に対する東京都の計画・方針

東京都では、2016年3月に新たに策定した「東京都環境基本計画」に基づいて、スマートエネルギー都市の実現に向けた取組を推進しています。

目標として「2030年までに2000年比で、温室効果ガスを30%削減、エネルギー消費量を38%削減」を掲げ、省エネルギー対策、再生可能エネルギーの導入拡大及び水素社会の実現に取り組むこととしています。

目標

2030年までに、東京の温室効果ガス排出量を2000年比で30%削減する。

- 産業・業務部門において、20%程度削減(業務部門で20%程度削減)
- 家庭部門において、20%程度削減
- 運輸部門において、60%程度削減

2030年までに、東京のエネルギー消費量を2000年比で38%削減する。

- 産業・業務部門において、30%程度削減(業務部門で20%程度削減)
- 家庭部門において、30%程度削減
- 運輸部門において、60%程度削減

トピックス

「賢い節電」の基本原則

賢い節電3原則

- 1 無駄を排除し、無理なく「長続きできる省エネ対策」を推進
- 2 ピークを見定め、必要なときにしっかり節電(ピークカット)
- 3 経済活動や都市のにぎわい・快適性を損なう取組は原則的に実施しない



事業所向け「賢い節電」7か条

- 1 500ルクス以下を徹底し、無駄を排除、照明照度の見直しを定着化
- 2 夏季は「実際の室温で28℃」を目安に、それを上回らないように上手に節電
冬季は「実際の室温で20℃」を目安に、それを下回らないように上手に節電
- 3 OA機器の省エネモード設定を徹底
- 4 電力の「見える化」で、効果を共有しながら、みんなで実践(「デマンド監視装置」で最大使用電力を把握)
- 5 執務室等の環境に影響を与えず、機器の効率アップで省エネを
- 6 エレベータの停止など効果が小さく負担が大きい取組は、原則的に実施しない
- 7 電力需給ひっ迫が予告された時に追加実施する取組を事前に計画化



※東京都省エネ・エネルギーマネジメント推進方針 2012年5月

2 大規模事業所の制度

年間の原油換算エネルギー使用量が1,500kL以上の大規模事業所を対象に総量削減義務と排出量取引制度が運用されており、削減義務が課せられます

平成20年7月に都民の健康と安全を確保する環境に関する条例（通称：環境確保条例）を改正し、大規模事業所に対しては、「**総量削減義務と排出量取引制度**」を導入しました。削減義務は平成22年4月から課せられています。

排出量取引制度では、事業所間の取引に加え、都内中小クレジット・再エネクレジット・都外クレジット等を活用できます。対象事業所は、自らの削減対策に加え、排出量取引での削減量の調達により、経済合理的に対策を推進することができる仕組みとなっています。

▶ 指定地球温暖化対策事業所

前年度の原油換算エネルギー使用量が年間1,500kL以上となり、知事から指定地球温暖化対策事業所の指定を受けた事業所は、地球温暖化対策計画書等の提出が義務付けられます。特定地球温暖化対策事業所の指定を受けていない間は、総量削減義務の対象になりません。

▶ 特定地球温暖化対策事業所

指定地球温暖化対策事業所のうち、3年度連続して原油換算エネルギー使用量が年間1,500kL以上となり、知事から特定地球温暖化対策事業所の指定を受けた事業所は、指定地球温暖化対策事業所としての義務に加え、CO₂排出総量の削減義務が生じます。

▶ 指定相当地球温暖化対策事業所

前年度の原油換算エネルギー使用量が年間1,500kL以上となった事業所のうち、中小企業等が二分の一以上所有する事業所は指定相当地球温暖化対策事業所に指定されます。削減義務の対象外となりますが、大規模CO₂排出事業所の所有者として、指定地球温暖化対策事業所に準じた対策を推進しなければなりません。

図V-2-1

総量削減義務と排出量取引制度の概要

第三計画期間
(2020~2024年度)

脱炭素社会の実現に向けて、「省エネの継続」と「再エネ利用拡大」の両輪により削減を推進するための転換始動期

削減義務率		
区分	第三期削減義務率	第三計画期間において実施する事項
I-1	27%	<ul style="list-style-type: none"> 人の生命又は身体の安全確保に特に不可欠な医療施設は削減義務率を2%減(第二計画期間から第三計画期間にわたる激変緩和措置) 第三計画期間からの新規参入事業所には、原則、第二計画期間の削減義務率17%又は15%)を適用経過措置有 トップレベル事業所は削減義務率を1.2又は3.4に減少
I-2	25%	
II	25%	

※1 オフィスビル、商業施設、宿泊施設等と熱供給事業所(区分I-2に該当するものを除く)
 ※2 事業所の全エネルギー使用量に占める地域冷暖房等から供給されるエネルギーの割合が20%以上のもの
 ※3 工場、上下水施設、廃棄物処理施設など区分I-1、区分I-2以外の事業所

第三計画期間のポイント

- ①「低炭素電力(再エネ電力)」と位置付ける対象の追加(電力選択の多様化へ対応)
- ② 排出係数が0.37tCO₂/kWh以下の低炭素電力の調達時には、削減量として全量算定
- ③ 再エネ電源割合の高い電力(30%以上)の調達時には、削減量の追加が可能(追加付与)

総量削減義務量

$$\text{基準排出量} \times \text{削減義務率} = \text{削減義務量}$$

$$(\text{基準排出量} - \text{削減義務量}) \times 5 = \text{排出可能上限量}$$

5年間の排出量を左記で定まる
排出可能上限量以下に

削減義務履行

■ 基準排出量: 10,000トン
 ■ 第三計画期間の削減義務率
 ▲ 25%削減の場合
 削減計画期間: 5年間

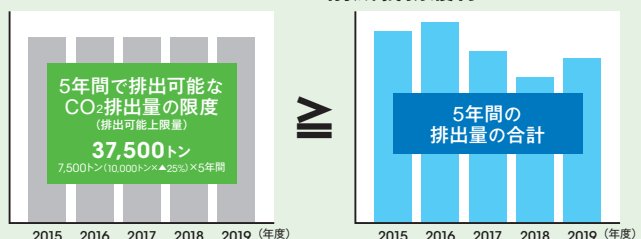

3 中小規模事業所の制度

①地球温暖化対策報告書制度

年間の原油換算エネルギー使用量が1,500kL未満※の中小規模事業所を対象に地球温暖化対策報告書制度が運用されています

本制度は、都内の全ての中小規模事業所での地球温暖化対策の底上げを図るため、地球温暖化対策報告書に取り組むことで、二酸化炭素排出量を把握し、具体的な省エネルギー対策を実施していただき、実質的に事業活動に伴う二酸化炭素の排出抑制の推進をしていくことを目的としています。

※年間電気料金のみで約1億5,000万円未満が目安

〈制度の目的〉

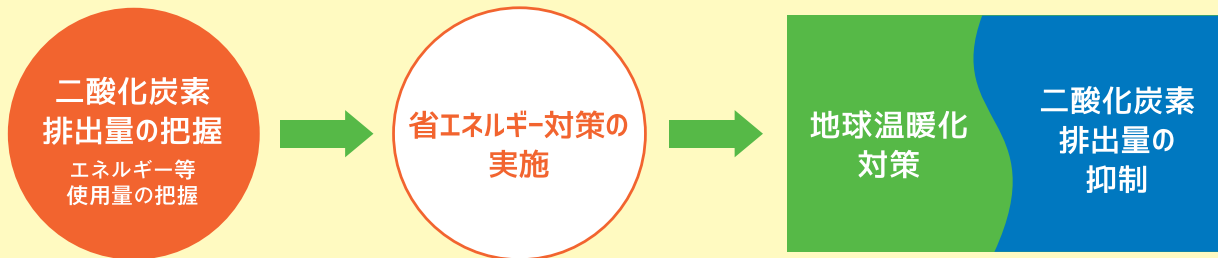

〈制度のイメージ〉

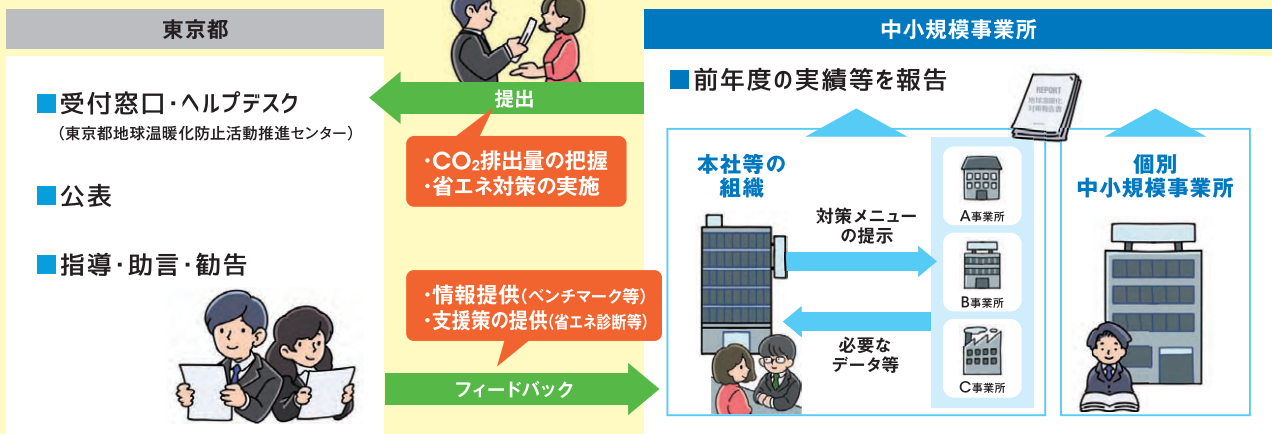

地球温暖化対策報告書制度の概要

この制度の対象は、都内の全ての中小規模事業所です。事業所の所有者・使用者ともに提出主体となります。

地球温暖化 報告書制度

検索

<https://www.tokyo-co2down.jp/report/warming/>

利用できる支援策等

地球温暖化対策報告書の提出は、東京都が実施する以下の支援策の条件となっています。

■ 中小企業者向け省エネ促進税制

東京都からのお知らせ

地球温暖化対策報告書制度に関する2020年4月からの取組(主な改正事項等)

- 優良な事業者を評価する仕組みの導入
 - ・事業者の取組意欲を喚起するため、評価・公表制度を新たに導入する。
 - ・特に優秀な事業者(原単位・総量ともに1.3%以上改善)には「ランク」を付与し、公表する。
- 再エネ利用に関する報告義務を新設し、利用状況を評価に反映
 - ・需要側の取組促進を図るため、低炭素電力の調達やオンサイトでの再エネ設備を設置する事業所の状況を把握し評価する。

https://www.kankyo.metro.tokyo.lg.jp/climate/large_scale/overview/after2020/outline.html



表V-2-2 地球温暖化対策報告書の提出数

提出年度	提出事業者数			提出事業所数		
	H29提出	H30提出	H31提出	H29提出	H30提出	H31提出
義務提出	283	289	285	22,967	23,251	23,228
任意提出	1,851	1,825	1,781	11,226	10,890	10,872
合計	2,134	2,114	2,066	34,193	34,141	34,100

令和2年3月末現在

義務提出事業者：都内に設置している複数の中小規模事業所の年間原油換算エネルギー使用量の合計が3,000kl以上の事業者
 任意提出事業者：上記以外の提出事業者

②地球温暖化対策PRシートの提供

地球温暖化対策PRシートは、地球温暖化対策報告書を提出した事業者が、自社の事業所のエネルギー使用量や省エネルギー対策への取組などについて表示する書面です。

PRシートでは、前年度と比較しCO₂排出量がどれだけ削減できたか、省エネルギー対策の目標、東京都のベンチマーク及び省エネルギー診断受診の有無などを示すことができ、ご自身の事業所の省エネルギー対策への取組を分かりやすく外部の方などに示すことができます。

※詳しい活用方法は、環境局ホームページで公開している「PRシート利用の手引き」を参照してください。

図V-2-2 地球温暖化対策PRシートの例



③中小規模事業所における環境性能評価の普及促進

中小テナントビルにおいて、ビルオーナーが省エネ改修を進めても、光熱水費低減等のメリットはテナントが享受し、オーナーはメリットを受けられないことが、省エネ改修が進みにくい原因となっています。

そこで東京都では、テナント入居予定者や不動産投資家が低炭素型の建築物を選択するなど、省エネ改修がオーナーのメリットとなるよう、中小テナントビルにおける環境性能評価の普及を促進し、低炭素ビルが高く評価される不動産市場の形成を行っていきます。

①カーボンレポート制度

テナントビルの所有者や不動産仲介業者等が、不動産投資家やテナント事業者等に対して当該ビルの環境性能を分かりやすく説明できるよう、テナントビルのCO₂排出実績やベンチマーク及び省エネルギー対策の取組状況等が表示できるカーボンレポートを提供しています。

テナントビルの所有者等が、不動産取引の際にカーボンレポートを提示し、省エネ対策の取組状況などを購入予定者等に説明することで、ビルの省エネ性能をアピールすることができます。

※詳しい活用方法は、環境局ホームページで公開している「[カーボンレポートの利用方法に関するガイドライン](#)」を参照してください。

図V-2-3 カーボンレポートの例

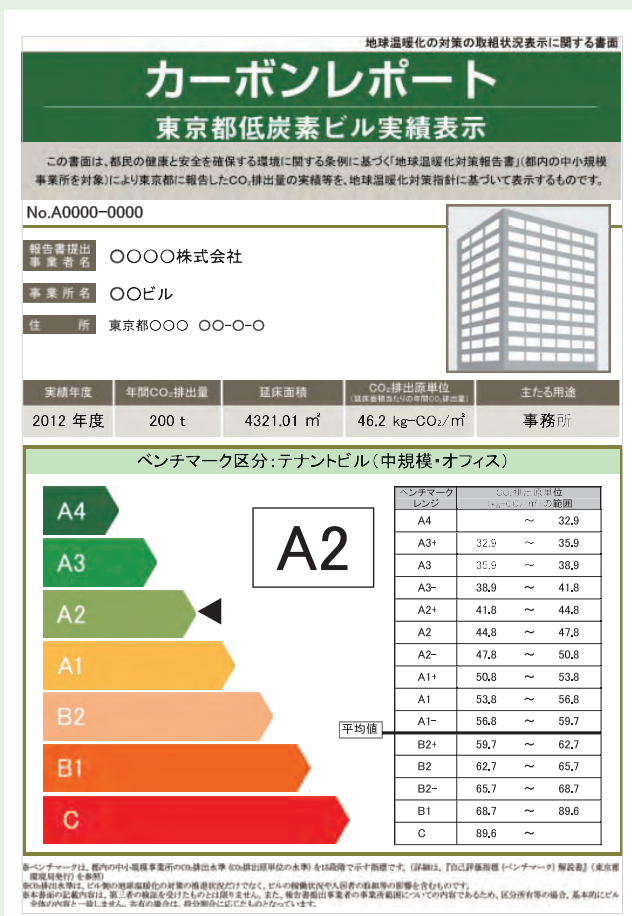

②低炭素モデルビルの公表

東京都では、積極的に省エネ対策に取り組み、低炭素ビルベンチマークでA1以上の中小テナントビルを「中小低炭素モデルビル」として環境局HPで公表しています。

低炭素モデルビル

https://www.kankyo.metro.tokyo.lg.jp/climate/businesses/lowcarbon/model_b/index.html

④省エネ改修効果診断ツール

省エネ改修効果診断ツールは、年間エネルギー使用量やメーカーカタログの設備情報等を入力するだけで、設備改修の省エネ効果を容易に予測できるものです。テナントビルオーナーをはじめ、設備改修に関係する事業者等が、省エネ効果をアピールする様々な場面でご利用いただけます。

省エネ改修効果診断ツールに必要な情報を入力すると、下図のような「省エネ改修効果診断書」として、設備改修の省エネ効果等が表示されます。

省エネ改修効果診断書の 主な内容

①建物概要

建物名等の基本情報を表示

②ベンチマーク評価

設備改修後に向上する省エネレベルをベンチマーク*で表示

*ベンチマークはP19参照

③省エネ性能

空調及び照明の設備改修後の省エネ性能をピクトグラム*で表示

*設備の省エネ性能を★の数で分かりやすく表示するもの

④削減効果

設備改修後に削減される電力量やCO₂排出量等を表示

図V-2-4 省エネ改修効果診断書の例



「省エネ改修効果診断書」の活用例

- 設備改修前に、複数の設備について対策効果をシミュレーションし、施工内容の検討に活用
- ビルオーナーが、入居テナントに対して改修後の優れた省エネ性能をアピール
- ビル内のエントランス等に掲示し、来訪者に対してビルの省エネレベルをアピール

省エネ改修効果 ツール

検索

<https://www.kankyo.metro.tokyo.lg.jp/climate/businesses/enquete2013/index.html>

⑤ エネルギー最適化プロジェクト

東京都では、前年度の原油換算エネルギー使用量が1500kL未満の中小規模事業所に対して、「設備の最適化」を普及する為、都内の10事業所においてチューニングの実証とダウンサイジングの効果の検証を行い、その結果を実証対策の事例と共に整理しました。

また、ビルのエネルギーコストの削減余地と省エネルギー対策の実施状況を、事業者の皆様が点検できるツールを作成しました。皆様の事業所におけるCO₂排出量及びエネルギーコストの削減に、対策の事例や点検ツールをご活用ください。

設備の最適化とは

設備の運用方法を改善するチューニングと、設備改修時に必要な設備容量とするダウンサイジングを合わせて行う効果的な省エネ手法です。

【チューニング】

使用実態に基づき、設備を適切に運転することでエネルギーロスを抑制
例：換気量調整、照度調整、運転スケジュールの設定など

【ダウンサイジング】

使用実態に基づき、設備改修時に必要な容量とすることで定格時の性能向上と、軽負荷時の効率低下を抑制
例：熱源機、ポンプ、ファン等を設備容量が小さいものに更新など

① リーフレット「設備の最適化のススメ」

チューニング対策の取組手順や削減メリットを整理した事例、更新時のダウンサイジングのメリット等を紹介しています。



② チューニング対策簡易診断ツール

容易に実施可能なチューニング対策を発見し、削減効果(コスト)を算出しています。



※設備の最適化実証結果のリーフレット、チューニング対策簡易診断ツール及び説明会資料のダウンロードは下記のページから

エネルギー最適化プロジェクト

検索

<https://www.kankyo.metro.tokyo.lg.jp/climate/businesses/chuning.html>



中小規模事業所向け支援策

1. 東京都の気候変動対策支援策

1 省エネルギー診断（無料）

都内の中小規模事業所を対象に、省エネルギー診断と運用改善技術支援を通じて、エネルギー使用の無駄をなくし、「経営に優しいコスト削減」と「環境に優しいCO₂削減」の両立を支援します。



▶省エネルギー診断及び省エネルギー現地アドバイス

経験豊富な診断員が事業所にお伺いして、設備や電気・ガス等のエネルギー使用状況を調査・分析し、事業所の特性に最適な省エネ対策を提案します。診断後は、提案内容の説明や既存設備を活かした運用改善の取組支援も行います。

▶運用改善技術支援

省エネルギー診断を受診した事業所が対象で、診断員が既存設備等を運用で実施する省エネ対策を事業所とともに実践します。その際、技術的な面の提案やアドバイスもします。

累計約4,300件の診断実績

■省エネルギー診断を受けて、効果がありましたか？



効果がなかった
2%

わからない
17%

効果があった
81%

約81%の事業者が、効果を実感!

平成20年～30年度に省エネルギー診断を受診した事業者にアンケート
(有効回答数:780件)



■省エネルギー診断を受診した後、どのくらいエネルギー使用量が下がりましたか？



電気使用量

平均
16.3%
削減

ガス使用量

平均
23.2%
削減

水道使用量

平均
15.0%
削減

各エネルギーの使用量が50%近く削減できた事業所や契約電力を低減できた事業所、灯油の使用量が70%以上削減できた事業所も!

申込み・問い合わせ先

東京都地球温暖化防止活動推進センター
温暖化対策推進課
省エネ推進チーム

TEL 03-5990-5087

2 地球温暖化対策ビジネス事業者登録・紹介制度

中小規模事業所の具体的な温暖化対策の取組をサポートできる民間の事業者を「東京都地球温暖化対策ビジネス事業者」として登録・紹介しています。

▶ 次のような場面で活用できます

- ① 省エネルギー対策の取り組み方がわからない
- ② 空調設備や照明器具などの省エネルギー設備の導入・設備更新を検討している
- ③ 都の支援策(減免制度等)を活用したいが申請方法がわからない
- ④ 経費をかけないで光熱水費を削減したい



登録事業者数:65社
 (令和2年4月1日現在)

登録業種

コンサルタント・設計会社	設計会社	建築設備会社	メーカー
エネルギー供給会社	エネルギーサービス会社	ビル管理会社	その他

▶ ビジネス事業者の活用例 初期投資ゼロ省エネ支援

都内の中小規模事業所が、省エネルギーに関して広い知見を有する専門業者(ビジネス事業者)から、設備投資をせずに、事業所個々の特性に応じた運用改善対策サポートを受けることで、省エネ・経費削減を図る事業です。

業者への支払いは、削減された光熱水費から行うため、中小規模事業所は初期投資費用をかけずに省エネ対策を実施できます。

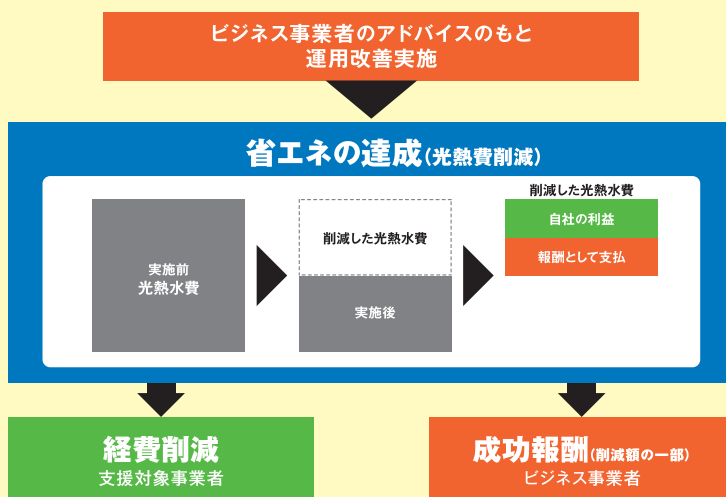

3 事業所向け研修会等への講師派遣 (無料)

行政機関や業界団体、事業者等が主催する事業者向け研修会等への講師派遣を行っています。研修ではオリジナルテキストを活用し、省エネの進め方や具体事例、支援策等を紹介します。

また、様々な業種の特徴を捉えた省エネテキストを作成し、研修会を開催しています。



申込み・問い合わせ先

東京都地球温暖化防止活動推進センター
 温暖化対策推進課
 省エネ推進チーム

TEL 03-5990-5087

4 地域の多様な主体と連携した中小規模事業所 省エネ支援事業

省エネに関するコンサルティングを実施する省エネ対策サポート事業者が日頃から経営相談等を通じて中小企業と多くの接点を有する経営支援団体*から紹介を受けた中小企業に対して、**無料で省エネに関する運用改善等の提案や助言**を行う事業です。

*地域金融機関、商工会議所、商工会等

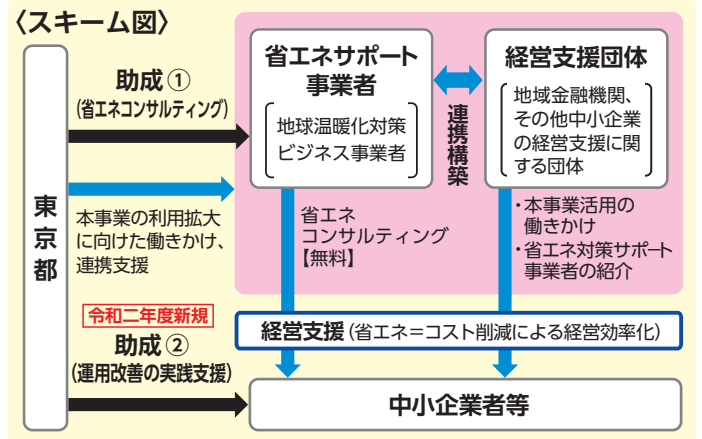

本事業のメリット

- 省エネコンサルティングに関する中小企業の皆様の費用負担はありません。
- 都に登録された信頼できる事業者から、省エネサポートを受けられます。
- 光熱水費削減分は、すべて中小企業の皆様の経営改善に充当できます。

令和2年度改正

省エネコンサルティングを受けた中小企業に対して、運用改善に係る取組に要する費用を助成

助成対象者	本事業の省エネコンサルティングを受けた中小企業者等	省エネ対策サポート事業者
事業概要		
助成対象経費	運用改善にかかる経費	省エネコンサルティングに係る経費 (人件費・エネルギー計測機器費等)
助成額等	助成対象経費の2分の1 (上限50万円/件)	助成対象経費と同額 (上限100万円/件)

申込み・問い合わせ先

東京都地球温暖化防止活動推進センター
温暖化対策推進課
事業支援チーム

TEL 03-5990-5089

2. 東京都の助成金等支援策

1 電気自動車等の普及促進事業 (EV・PHV車両)

自動車から排出される二酸化炭素の削減を図るため、電気自動車・プラグインハイブリッド自動車を導入する個人、事業者等に対して、その経費の一部を助成します。

申込み・問い合わせ先

東京都地球温暖化防止活動推進センター
温暖化対策推進課
都市エネ促進チーム

TEL 03-5990-5068

2 省エネ型ノンフロン機器等普及促進事業

東京都では、ノンフロン機器等の普及を後押しするため、冷媒にフロンを使用しない「省エネ型ノンフロン冷凍冷蔵ショーケース」、「省エネ型低GWPビル用マルチエアコン」の導入に対する補助をします。

申込み・問い合わせ先

東京都環境局環境改善部環境保安課
フロン対策担当

TEL 03-5388-3471

3 地産地消型再生可能エネルギー増強プロジェクト事業

地産地消型再生可能エネルギー発電設備（固定価格買取制度において認定を受けない設備）及び再生可能エネルギー熱利用設備に対して、導入経費の一部を助成します。

申込み・問い合わせ先

東京都地球温暖化防止活動推進センター
温暖化対策推進課
創エネ支援チーム

TEL 03-5990-5066

補助対象者	民間事業者等		
助成額		電気自動車	プラグインハイブリッド自動車
	法人・個人事業主	25万円	20万円
	個人	30万円	30万円
助成対象自動車等の要件	<ul style="list-style-type: none"> ・初度登録日について、下表の要件を満たすこと。 		
	申請者(リースの場合は貸与先)	初度登録日	
	<ul style="list-style-type: none"> ・中小企業 ・個人事業主 	令和2年2月25日以降	
	<ul style="list-style-type: none"> ・個人 ・大企業 	令和2年4月1日以降	
令和2年度受付終了日	<ul style="list-style-type: none"> ・初度登録された日において、クリーンエネルギー自動車導入事業費補助金交付規程の助成対象の車両となっていること。 ・初度登録日から申請受付日までの期間が1年以内であること。 ・東京都内に使用の本拠の位置を有すること 		
	令和3年3月31日(水)必着		

補助対象者	中小事業者及び個人の事業者
補助対象機器	<ul style="list-style-type: none"> ・省エネ型ノンフロン冷凍冷蔵ショーケース ・省エネ型低GWPビル用マルチエアコン (GWP値750未満)
補助条件	<ul style="list-style-type: none"> ・都内の事業所に設置されること ・未使用品であること ・令和3年3月12日までの間に設置完了されること
補助金の額	<ul style="list-style-type: none"> ・ショーケース：補助対象経費の1/3 ・ビル用マルチエアコン：補助対象経費の1/4 <small>※国等の補助がある場合は、その額を除いた額</small>
申請期限	令和3年2月26日(金)まで

対象事業者	民間事業者 (民間企業、学校法人、公益財団法人、社会福祉法人等)
補助対象設備	<ul style="list-style-type: none"> ■地産地消型再生可能エネルギー発電等設備 ■再生可能エネルギー熱利用設備
助成率	<ul style="list-style-type: none"> ■中小企業等 2/3(上限1億円) ■その他 1/2(上限7,500万円)
受付開始	令和2年夏頃

※制度詳細が決まりましたら、クール・ネット東京のHP等でご案内します。

4 中小企業者向け省エネ促進税制

(法人事業税・偏人事業税の減免)

都内の中小規模事業者において、東京都環境局の指定する導入推奨機器を取得した場合に、事業税（法人事業税・偏人事業税）を減免します。

申込み・問い合わせ先

■事業税の減免に関すること

法人事業税 **TEL 03-5388-2963**

偏人事業税 **TEL 03-5388-2969**

■導入推奨機器に関すること

東京都地球温暖化防止活動推進センター
ヘルプデスク

TEL 03-5990-5091

対象期間	<p>【法人】平成22年3月31日から令和8年3月30日までの間に終了する各事業年度に設備を取得し、かつ、事業の用に供した場合に適用</p> <p>【個人】平成22年1月1日から令和7年12月31日までの間に設備を取得し、かつ、事業の用に供した場合に適用</p>								
対象者	「地球温暖化対策報告書」等を提出した中小企業者（資本金1億円以下の法人、個人事業者）								
対象設備	<p>対象設備のうち東京都環境局が導入推奨機器として指定するもの</p> <table border="1"> <tr> <td>空調設備</td> <td>エアコン・ガスヒートポンプ式冷暖房機</td> </tr> <tr> <td>照明設備</td> <td>LED照明器具・LED誘導灯器具</td> </tr> <tr> <td>小型ボイラー設備</td> <td>小型ボイラー類</td> </tr> <tr> <td>再生可能エネルギー設備</td> <td>太陽光発電システム・太陽熱利用システム</td> </tr> </table>	空調設備	エアコン・ガスヒートポンプ式冷暖房機	照明設備	LED照明器具・LED誘導灯器具	小型ボイラー設備	小型ボイラー類	再生可能エネルギー設備	太陽光発電システム・太陽熱利用システム
空調設備	エアコン・ガスヒートポンプ式冷暖房機								
照明設備	LED照明器具・LED誘導灯器具								
小型ボイラー設備	小型ボイラー類								
再生可能エネルギー設備	太陽光発電システム・太陽熱利用システム								
減免額	<p>設備の取得価額(上限2000万円)の1/2を、取得事業年度の法人事業税額又は取得年の所得に対して翌年度に課税される事業税額から減免</p> <p>ただし、当期事業税額の1/2が限度</p> <p><small>※減免しきれなかった額は、(法人)翌事業年度等、(個人)翌年度の事業税額から減免可</small></p>								

5 LED照明等節電促進助成事業

製造業を営む中小企業者等が、節電につながる設備（LED照明器具、デマンド監視装置等）を自社の工場に設置する際に要する経費の一部を助成します。

申込み・問い合わせ先

公益財団法人東京都中小企業振興公社
企画管理部 設備支援課

TEL 03-3251-7889

申請期限	令和2年5月18日～同年12月15日
対象事業者	<p>都内で製造業を営んでいる中小企業者及び中小企業団体で、以下を受診している事業者</p> <ul style="list-style-type: none"> ・(公財)東京都中小企業振興公社の節電診断 ・クール・ネット東京の省エネルギー診断
助成対象設備	<ul style="list-style-type: none"> ■LED照明器具 ■デマンド監視装置 ■進相コンデンサ ■インバータ
助成率等	<p>助成率 助成対象経費の1/2以内</p> <p>助成限度額 1,500万円(下限30万円)</p>

6 エコサポート（環境関連の補助金・支援策ガイド）

東京都環境局は、ご家庭や事業所向けの環境関係の補助制度等を紹介する「エコサポート」の冊子を作成しております。様々な役立つ補助金・支援策を網羅的に掲載していますのでご活用ください。

申込み・問い合わせ先

東京都環境局総務部環境政策課

TEL 03-5388-3429



3. 国の助成金等支援策

1 省エネルギー投資促進に向けた支援補助金

工場・事業場、ビルにおける省エネ関連投資に対して、対象経費の1/3～1/2を補助します。

申込み・問い合わせ先

資源エネルギー庁 省エネルギー課
TEL 03-3501-9726

対象者	I. 工場・事業場単位での省エネルギー設備導入事業 II. 設備単位での省エネルギー設備導入事業
助成率等	I. 補助対象経費の1/3～1/2 II. 補助対象経費の1/3
補助金限度額	I. 上限額15億円、下限額100万円 II. 上限額3000万円、下限30万円

2 エコリース促進事業

一定の基準を満たす、再生可能エネルギー設備・産業用機械・業務用設備等の低炭素機器をリースで導入した際にリース料総額の2%～5%を補助します。

申込み・問い合わせ先

一般社団法人 環境金融支援機構
TEL 03-6261-1530

3 環境ストック・活用推進事業（住宅・建築物の断熱性能等の省エネ化等の推進）

省エネ・省CO₂等に係る住宅・建築物のリーディングプロジェクトに対する支援（①サステナブル建築物等先導事業）、エネルギー消費量が一定割合以上削減される建築物の省エネ改修に対する支援（②既存建築物省エネ化推進事業）を行っています。

申込み・問い合わせ先

国土交通省 住宅局住宅生産課
TEL 03-5253-8111

対象者	民間事業者等
補助率	①サステナブル建築物等先導事業 補助額：1/2 ②既存建築物省エネ化推進事業 補助額：1/3 補助限度額：5,000万円/件 (設備部分は2,500万円)

※掲載している情報は発行時の情報です。最新情報については各問い合わせ先にご確認ください。

写真Ⅲ-2-1 パナソニック株式会社
写真Ⅲ-3-1 株式会社佐藤商事
写真Ⅲ-8-1 三浦工業株式会社
写真Ⅲ-10-1 株式会社指月電機製作所

※電気料金単価について

- 基本料金は東京電力(株)業務用電力(契約電力500kW未満の基本料金単価1kWあたり1,716.0円(税込)(平成30年6月現在)
- 電気料金単価は、令和元年度省エネルギー診断の実績から算出しており、1年間の基本料金と電力料金を年間電力量(kWh)で除いた数値
- 省エネ効果試算例の投資金額等の費用は概算です。実施の際は、詳細についてメーカーや施工業者等に確認してください

I 省エネルギーと再生可能性と背景

II 省エネルギーの進め方

III 主な省エネルギー対策

IV 再生可能エネルギーの活用

V 国と東京都の制度

VI 中小規模事業所向け支援策

中小規模事業所の省エネルギー対策・再生可能エネルギー活用テキスト

■発行 東京都環境局 令和2年7月

■編集 公益財団法人 東京都環境公社

東京都地球温暖化防止活動推進センター(クール・ネット東京)

〒163-0810 東京都新宿区西新宿2-4-1 新宿NSビル10階

電話(代表) 03(5990)5061

ホームページ <https://www.tokyo-co2down.jp/>

本書の一部または全部を無断転載することを禁じます。



リサイクル適性[®](A)

この印刷物は、印刷用の紙へリサイクルできます。

登録番号 (32)033